

ФЕДЕРАЛЬНАЯ СЛУЖБА ГОСУДАРСТВЕННОЙ СТАТИСТИКИ
УПРАВЛЕНИЕ ФЕДЕРАЛЬНОЙ СЛУЖБЫ ГОСУДАРСТВЕННОЙ СТАТИСТИКИ
ПО СЕВЕРО-КАВКАЗСКОМУ ФЕДЕРАЛЬНОМУ ОКРУГУ

КЧР В ЦИФРАХ. **2020**

Краткий статистический сборник

ЧЕРКЕССК
2020

УДК 311 (470.631)

Подготовка сборника осуществлялась отделом организации и проведения переписей и наблюдений в КЧР и отделом государственной статистики в КЧР

Редакционная Коллегия:

Н.В.Скоркина – Председатель редакционной коллегии

Э.Б. Хутов, В.Ф. Крылова, К.М. Шидакова, О.Ф.Федяинова

КЧР в цифрах. 2020: Стат.сб./ ОП Северо-Кавказстата по КЧР - Черкесск, 2020 – 123с.

ISBN 978-5-6044343-1-4

В сборнике представлена информация о социально-экономическом положении КЧР в 2019 году, по отдельным показателям - в сравнении с предыдущими годами.

Публикуются данные, характеризующие важнейшие показатели промышленного производства, транспорта и связи, оптового и потребительского рынков, цен, финансов, занятость и уровень жизни населения, демографическую ситуацию.

Информация представлена в табличном и графическом видах. Данные по отдельным показателям по сравнению с опубликованными ранее уточнены.

УДК 311 (470.631)

ISBN 978-5-6044343-1-4

© Управление Федеральной службы государственной статистики по Северо-Кавказскому федеральному округу, 2020
E-mail: P09_mail@gks.ru
<http://stavstat.gks.ru>

ПРЕДИСЛОВИЕ

В кратком статистическом сборнике публикуются основные показатели, характеризующие социально-экономическое положение Карачаево-Черкесской Республики в 2019 году, по отдельным показателям - в сравнении с рядом предшествующих лет. Сборник подготовлен ОП Северо-Кавказстата по КЧР на основе данных, получаемых органами государственной статистики от предприятий, организаций, населения в ходе проведения статистических наблюдений, переписей, выборочных обследований, данных министерств и ведомств Карачаево-Черкесской Республики. Начинается сборник с основных социально-экономических характеристик Карачаево-Черкесской Республики. Представлена информация о национальном богатстве и окружающей среде. Приведены данные, отражающие демографические процессы, проблемы занятости и безработицы, денежные доходы населения. Опубликована информация о социальной сфере, науке, инновациях и информационных технологиях, финансовом состоянии, инвестициях, ценах и тарифах. Представлены сведения о производстве валового регионального продукта. Один из разделов сборника содержит общую характеристику предприятий и организаций, информацию о малом и индивидуальном предпринимательстве. Значительная часть материалов сборника освещает положение в организациях отдельных видов экономической деятельности – промышленности, сельского и лесного хозяйства, строительства, транспорта, торговли.

ОТВЕТСТВЕННЫЕ ЗА РАЗДЕЛЫ СБОРНИКА

Национальное богатство Валовой региональный продукт	О.Ф.Федяинова	26-73-32
Население Уровень жизни населения Здравоохранение	Л.П. Татаршао	26-76-22
Труд Жилищные условия населения Образование Культура, отдых и туризм	М.Э. Тамбиева	22-04-36
Предприятия и организации	С.О.Шумахова	26-76-30
Промышленность	М.Ф. Дзамихова	26-76-20
Сельское хозяйство Охрана окружающей среды	М.Ф. Мамхягова	26-30-88
Строительство Инвестиционная деятельность Платные услуги населению	И.А. Власова	26-10-72
Транспорт, связь Торговля, общественное питание	Г.И. Кипкеева	26-76-21
Финансы Цены	З.Б. Арутюнян	26-76-18

СОКРАЩЕНИЯ

га	гектар	кв.м	квадратный метр
Гкал	гигакалория	куб.м	кубический метр
дкл	декалитр	млн.	миллион
экз.	экземпляр	пасс.-км	пассажиры-километр
ед.	единица	р.	раз
кВт	киловатт	руб.	рубль
кВт-ч	киловатт-час	т	тонна
кг	килограмм	тыс.	тысяча
км	километр	т-км	тонно-километр
кв.км	квадратный километр	усл. ед.	условная единица
л	литр	чел.	человек
м	метр	шт.	штука
ТОСП	территориально-обособленное структурное подразделение		

Условные обозначения:

-	явление отсутствует
...	данных не имеется
x	сопоставление невозможно
0,0	небольшая величина
к	данные не публикуются в целях обеспечения конфиденциальности первичных статистических данных, полученных от организаций, в соответствии с Федеральным законом от 29.11.2007 года №282-ФЗ (ст.4, п.5; ст.9, п.1)

Ряд показателей, приведенных в сборнике, рассчитан с учетом экспертной оценки.

В отдельных случаях незначительные расхождения между итогом и суммой слагаемых объясняются округлением данных.

СОДЕРЖАНИЕ

1.1.	Основные социально-экономические показатели	11
1.2.	Динамика основных социально-экономических показателей	13
2. Основные социальные и экономические показатели по субъектам Северо-Кавказского федерального округа в 2018 году		14
3. Национальное богатство		17
3.1.	Основные фонды по видам экономической деятельности	18
4. Охрана окружающей среды		19
4.1.	Основные показатели экологической обстановки и природоохранной работы	19
5. Население		20
5.1.	Численность населения	23
5.2.	Распределение населения по возрастным группам	23
5.3.	Возрастно-половая структура населения	24
5.4.	Естественное движение населения	24
5.5.	Общие коэффициенты естественного движения населения	24
5.6.	Браки и разводы	25
5.7.	Распределение умерших по основным классам причин смерти	25
5.8.	Ожидаемая продолжительность жизни при рождении	26
5.9.	Миграция населения	26
5.10.	Внешняя миграция населения	27
5.11.	Численность вынужденных переселенцев	27
5.12.	Численность лиц, получивших временное убежище	28
6. Труд		29
6.1.	Численность рабочей силы	30
6.2.	Уровень участия в рабочей силе, занятости и безработицы населения	30
6.3.	Среднегодовая численность занятых в экономике по видам экономической деятельности	31
6.4.	Численность безработных	31
6.5.	Структура безработных по способам поиска работы	32
6.6.	Структура безработных по продолжительности поиска работы	32
6.7.	Распределение численности безработных по наличию опыта работы и причинам незанятости	33
6.8.	Трудоустройство граждан органами государственной службы занятости	33
6.9.	Травматизм на производстве	34
7. Уровень жизни населения		35
Индикаторы уровня жизни населения		38
7.1.	Основные социально-экономические индикаторы уровня жизни населения	38
7.2.	Состав денежных доходов населения	39
7.3.	Состав денежных расходов населения	40
7.4.	Среднемесячная начисленная заработная плата работников организаций по видам экономической деятельности	41
7.5.	Распределение населения по величине среднедушевых денежных доходов	41
7.6.	Распределение общего объема денежных доходов населения	42
7.7.	Величина прожиточного минимума	43
7.8.	Структура потребительских расходов домашних хозяйств	44
7.9.	Наличие предметов длительного пользования в домашних хозяйствах	45
Жилищные условия населения		46
7.10.	Жилищный фонд	46
7.11.	Предоставление жилых помещений гражданам	46
8. Образование		47
8.1.	Организации, осуществляющие образовательную деятельность по образовательным программам дошкольного образования, присмотр и уход за детьми	48
Сведения о дополнительном образовании и спортивной подготовке детей		49
8.2.	Сведения о численности учащихся по направлениям дополнительных общеобразовательных программ	49

8.3.	Распределение численности учащихся по источникам финансирования	49
8.4.	Распределение педагогических работников по уровню образования и полу	50
	9. Здравоохранение	51
9.1.	Основные показатели здравоохранения	52
9.2.	Заболеваемость населения по основным классам болезней	53
	10. Культура, отдых и туризм	55
10.1.	Общедоступные библиотеки	56
10.2.	Музеи	56
10.3.	Театры	56
10.4.	Число учреждений культурно-досугового типа	56
10.5.	Детские оздоровительные учреждения	57
	11. Валовой региональный продукт	58
11.1.	Производство валового регионального продукта	59
11.2.	Структура валовой добавленной стоимости по видам экономической деятельности	59
11.3.	Индексы физического объема валового регионального продукта	60
11.4.	Валовой региональный продукт на душу населения	60
	12. Предприятия и организации	61
12.1.	Распределение предприятий и организаций по видам экономической деятельности	62
12.2.	Распределение предприятий и организаций по формам собственности	63
12.3.	Распределение числа индивидуальных предпринимателей по видам экономической деятельности	64
	13. Добыча полезных ископаемых, обрабатывающие производства, обеспечение электрической энергией, газом, паром; кондиционирование воздуха и водоснабжение; водоотведение, организация сбора и утилизации отходов, деятельность по ликвидации загрязнений	66
	Общепромышленные показатели добывающих, обрабатывающих производств, обеспечения электрической энергией, газом, паром; кондиционирования воздуха и водоснабжения; водоотведения, организации сбора и утилизации отходов, деятельности по ликвидации загрязнений	67
13.1.	Объем отгруженных товаров собственного производства, выполненных работ и услуг собственными силами по видам экономической деятельности «добыча полезных ископаемых», «обрабатывающие производства» и «обеспечение электрической энергией, газом, паром; кондиционирование воздуха и водоснабжение; водоотведение, организация сбора и утилизации отходов, деятельность по ликвидации загрязнений»	67
13.2.	Структура объема отгруженных товаров собственного производства, выполненных работ и услуг собственными силами по видам экономической деятельности «добыча полезных ископаемых», «обрабатывающие производства» и «обеспечение электрической энергией, газом, паром; кондиционирование воздуха и водоснабжение; водоотведение, организация сбора и утилизации отходов, деятельность по ликвидации загрязнений»	67
13.3.	Объем отгруженных товаров собственного производства, выполненных работ и услуг собственными силами по виду экономической деятельности «обрабатывающие производства»	68
13.4.	Структура объема отгруженных товаров собственного производства, выполненных работ и услуг собственными силами по виду экономической деятельности «обрабатывающие производства»	68
13.5.	Индексы производства по видам экономической деятельности	69
13.6.	Производство основных видов промышленной продукции	69
	Деловая активность базовых организаций по видам экономической деятельности «добыча полезных ископаемых», «обрабатывающие производства» и «обеспечение электрической энергией, газом, паром; кондиционирование воздуха и водоснабжение; водоотведение, организация сбора и утилизации отходов, деятельность по ликвидации загрязнений»	70
13.7.	Оценка экономической ситуации организаций	70

	14. Сельское хозяйство	71
	Основные показатели сельского хозяйства	73
14.1.	Продукция сельского хозяйства по категориям хозяйств	73
14.2.	Структура продукции сельского хозяйства по категориям хозяйств	73
14.3.	Индексы производства продукции сельского хозяйства по категориям хозяйств	73
14.4.	Структура производства основных видов сельскохозяйственной продукции по категориям хозяйств	74
14.5.	Основные показатели производственной деятельности сельскохозяйственных организаций	74
14.6.	Производство основных видов сельскохозяйственной продукции в хозяйствах населения	75
14.7.	Производство основных видов сельскохозяйственной продукции крестьянскими (фермерскими) хозяйствами	75
	Материально-техническая база сельского хозяйства	76
14.8.	Парк основных видов техники в сельскохозяйственных организациях	76
14.9.	Обеспеченность сельскохозяйственных организаций тракторами и комбайнами	76
14.10.	Внесение минеральных удобрений под посевы в сельскохозяйственных организациях	77
	Растениеводство	77
14.11.	Посевные площади сельскохозяйственных культур	77
14.12.	Посевные площади сельскохозяйственных культур по категориям хозяйств	78
14.13.	Валовой сбор и урожайность основных сельскохозяйственных культур	78
14.14.	Валовой сбор и урожайность отдельных зерновых культур	78
	Животноводство	79
14.15.	Поголовье скота	79
14.16.	Поголовье скота по категориям хозяйств	79
14.17.	Производство основных продуктов животноводства	79
14.18.	Производство скота и птицы на убой по отдельным видам	80
	Продовольственные ресурсы и их использование	80
14.19.	Ресурсы и использование мяса и мясопродуктов	80
14.20.	Ресурсы и использование молока и молокопродуктов	80
	15. Строительство	81
	Строительная деятельность	82
15.1.	Объем работ, выполненных по виду экономической деятельности «строительство»	82
15.2.	Объем работ, выполненных по виду экономической деятельности «строительство» организациями различных форм собственности	82
15.3.	Ввод в действие зданий	83
15.4.	Ввод в действие отдельных мощностей и объектов за счет нового строительства, расширения и реконструкции	83
15.5.	Оценка факторов, ограничивающих деловую активность строительных организаций	85
	Материально-техническая база строительства	86
15.6.	Инвестиции в основной капитал на развитие производственной базы организаций, осуществляющих деятельность в строительстве	86
15.7.	Структура основных фондов организаций, осуществляющих деятельность в строительстве	86
	Жилищное строительство	87
15.8.	Ввод в действие жилых домов	87
15.9.	Ввод в действие жилых домов в городах и поселках городского типа и сельской местности	87
15.10.	Число построенных квартир и их средний размер	88
	16. Транспорт и связь	89
	Транспорт	90
16.1.	Наличие автотранспортных средств	90

16.2.	Перевозки грузов и грузооборот автомобильного транспорта организаций всех видов деятельности	90
16.3.	Перевозки пассажиров и пассажирооборот автомобильного транспорта общего пользования	90
16.4	Аварийность на автомобильном транспорте	91
	Связь	91
16.6.	Доходы от услуг связи	91
	17. Торговля и услуги населению	92
17.1.	Число организаций торговли, оборот и среднесписочная численность работников по видам экономической деятельности	94
	Розничная торговля	94
17.2.	Оборот розничной торговли	94
17.3.	Индексы физического объема оборота розничной торговли	95
17.4.	Распределение оборота розничной торговли по формам собственности	95
17.5.	Число розничных рынков и торговых мест на них	95
17.6.	Число проведенных розничных ярмарок и торговых мест на них	96
17.7.	Удельный вес продажи товаров на рынках и ярмарках в обороте розничной торговли	96
	Конъюнктура и деловая активность организаций розничной торговли	96
17.8.	Индекс предпринимательской уверенности в организациях розничной торговли	96
17.9.	Оценка общей экономической ситуации в розничной торговле	97
17.10.	Оценка факторов, ограничивающих деловую активность организаций розничной торговли	97
	Общественное питание	98
17.11.	Число организаций общественного питания, оборот и среднесписочная численность работников по виду экономической деятельности	98
17.12.	Оборот общественного питания	98
	Оптовая торговля	98
17.13.	Оборот оптовой торговли	98
	Платные услуги населению	99
17.14.	Объем платных услуг населению	99
17.15.	Индексы физического объема платных услуг населению	99
17.16.	Структура платных услуг населению	100
17.17.	Объем бытовых услуг населению	100
17.18.	Индексы физического объема бытовых услуг населению	101
17.19.	Структура бытовых услуг населению	101
	18. Финансы	103
18.1.	Консолидированный бюджет КЧР	105
18.2.	Сальдированный финансовый результат (прибыль минус убыток) деятельности крупных и средних организаций	105
18.3.	Доля убыточных предприятий и сумма убытка крупных и средних организаций по видам экономической деятельности	105
18.4.	Рентабельность проданных товаров, продукции (работ, услуг) и активов крупных и средних организаций по видам экономической деятельности	107
18.5.	Кредиторская и дебиторская задолженности крупных и средних организаций по видам экономической деятельности	107
	19. Инвестиции	108
	Инвестиции в нефинансовые активы	109
19.1.	Структура инвестиций в нефинансовые активы	109
19.2.	Инвестиции в основной капитал	109
19.3.	Структура инвестиций в основной капитал по формам собственности	110
19.4.	Структура инвестиций в основной капитал по источникам финансирования	110
19.5.	Инвестиции в основной капитал по видам экономической деятельности	111
19.6.	Структура инвестиций в основной капитал по видам основных фондов	111

	20. Цены	112
20.1.	Индексы цен (тарифов) в секторах экономики	113
	Уровень и динамика цен на потребительском рынке	113
20.2.	Индексы цен на потребительские товары и платные услуги населению	113
20.3.	Индексы потребительских цен на отдельные группы и виды продовольственных товаров	115
20.4.	Средние потребительские цены на отдельные продовольственные товары	115
20.5.	Индексы потребительских цен на отдельные группы непродовольственных товаров	116
20.6.	Средние потребительские цены на отдельные непродовольственные товары	117
20.7.	Индексы потребительских цен (тарифов) на платные услуги населению	118
20.8.	Средние цены (тарифы) на отдельные виды платных услуг населению	118
	Цены производителей	119
20.9.	Индексы цен производителей промышленных товаров в разрезе обследуемых видов деятельности	119
20.10.	Индексы цен на продукцию (затраты, услуги) инвестиционного назначения	120
20.11.	Индексы цен производителей сельскохозяйственной продукции	120
20.12.	Средние цены реализации продукции сельскохозяйственными организациями	121
	Уровень и динамика цен на рынке жилья	121
20.13.	Средние цены на первичном рынке жилья по всем типам квартир, всем типам домов по КЧР	121
20.14.	Средние цены на вторичном рынке жилья по всем типам квартир, всем типам домов по КЧР	121
20.15.	Индексы цен на первичном рынке жилья по всем типам квартир, всем типам домов по КЧР	121
20.16.	Индексы цен на вторичном рынке жилья по всем типам квартир, всем типам домов по КЧР	122

1.1. ОСНОВНЫЕ СОЦИАЛЬНО-ЭКОНОМИЧЕСКИЕ ПОКАЗАТЕЛИ

	2000	2015	2017	2018	2019
Численность постоянного населения на конец года (оценка), тыс. человек	440,6	467,8	466,3	465,6	465,5
Естественный прирост, убыль (-) населения, человек	-295	1264	833	817	831
Миграционный прирост, убыль (-) населения, человек	-1905	-2527	-960	-1559	-866
Среднегодовая численность занятых в экономике ¹⁾ , тыс. человек	143,9	173,3	169,2	174,7	2)
Численность безработных ³⁾ , тыс. человек	40,6	32,8	28,3	25,9	23,8
Численность безработных, зарегистрированных в органах государственной службы занятости (на конец года), тыс. человек	1,8	3,9	3,6	2,9	2,8
Численность пенсионеров (на конец года) ⁴⁾ , тыс. человек	113,8	121,5	124,3	126,3	125,3
Среднедушевые денежные доходы населения (в месяц) ⁵⁾ , рублей	1039,5	17810,0	17931,6	18050,9	19070,9 ⁶⁾
Среднемесячная номинальная начисленная заработная плата одного работника, рублей	1130,9	20511,4	22638,4	25429,8	26955,1
Средний размер назначенных месячных пенсий (на конец года) ⁴⁾ , рублей	735,1 ⁷⁾	10329,3	11310,4	11898,0	12538,4
Валовой региональный продукт, в текущих основных ценах:					
всего, млн. рублей	5461,5	67482,7	75645,8	77046,3	8)
на душу населения, рублей	12404,2	144061,8	162201,6	165358,9	8)
Фактическое конечное потребление домашних хозяйств, в текущих рыночных ценах, млн. рублей	6000,3	63938,6	65859,3	72382,8	8)
Основные фонды на конец года по полной учетной стоимости, млн. рублей	33788	189172	210594	226477	9)

¹⁾ Данные о среднегодовой численности занятых в экономике (по основному виду экономической деятельности) формируются один раз в год при составлении баланса трудовых ресурсов на основе сведений организаций, материалов выборочного обследования населения по проблемам занятости. За 2015-2017 гг. данные рассчитаны в соответствии с актуализированной методологией расчета баланса трудовых ресурсов. Изменение среднегодовой численности занятых в экономике обусловлено изменением оценки численности наемных работников, не охваченных статистическим наблюдением организаций и индивидуальных предпринимателей.

²⁾ Согласно Федеральному плану статистических работ срок публикации – август 2020 года.

³⁾ По материалам выборочных обследований населения по проблемам занятости (по методологии МОТ) в среднем за год.

⁴⁾ По данным отделения Пенсионного фонда РФ по КЧР (2000 год – по данным органов социальной защиты населения КЧР). Данные приведены по состоянию на 1 января года, следующего за отчетным.

⁵⁾ С 2015 года данные пересчитаны в соответствии с методологическими положениями по расчету показателей денежных доходов и расходов населения от 02.07.2014 №465 с изменениями от 20.11.2018 №680.

⁶⁾ Предварительные данные.

⁷⁾ С учетом компенсационных выплат.

⁸⁾ Согласно Федеральному плану статистических работ срок публикации – февраль 2021 года.

⁹⁾ Согласно Федеральному плану статистических работ срок публикации – сентябрь 2020 года.

	2000	2015	2017	2018	2019
Объем отгруженных товаров собственного производства, выполненных работ и услуг, млн. рублей					
добыча полезных ископаемых	...	2515,3	2750,7	2820,8	2705,3 ¹⁾
обрабатывающие производства	...	27932,0	35194,4	31149,9	24597,0 ¹⁾
обеспечение электрической энергией, газом и паром, кондиционирование воздуха	9061,4	9401,3	9904,1 ¹⁾
водоснабжение, водоотведение, организация сбора и утилизации отходов, деятельность по ликвидации загрязнений	990,6	1241,2	1227,0 ¹⁾
Продукция сельского хозяйства во всех категориях хозяйств, млн. руб. в том числе:	3017,1	26032,4	27580,3	29512,5	33334,8 ¹⁾
продукция растениеводства	1629,7	12111,0	13036,5	14604,4	16458,5 ¹⁾
продукция животноводства	1387,4	13921,4	14543,8	14908,1	16876,3 ¹⁾
Ввод в действие общей площади жилых домов, тыс. кв. м	50,2	184,0	201,8	174,8	212,3/212,0 ²⁾
Грузооборот автомобильного транспорта всех видов деятельности, млн. т-км	158,1	532,6	455,4	533,0	294,1
Пассажирооборот автомобильного транспорта общего пользования ³⁾ , млн. пасс-км	...	170,3	159,7	294,6	283,0
Оборот розничной торговли, млн. рублей	3372,3	35081,0	37075,6	38364,5	40318,4
Объем платных услуг населению, млн. рублей	718,8	12224,3	13680,8	14402,5	15333,7 ¹⁾
Доходы консолидированного бюджета ⁴⁾ , млн. рублей	1244,6	22557,8	24039,2	26504,9	30341,7
Расходы консолидированного бюджета ⁴⁾ , млн. рублей	1213,6	23234,5	23992,1	26439,1	29997,7
Профицит, дефицит (-) консолидированного бюджета ⁴⁾ , млн. рублей	31,0	-676,7	47,1	65,8	344,0
Сальдированный финансовый результат (прибыль минус убыток) деятельности крупных и средних организаций ⁵⁾ , млн. рублей	12,7	615,2	904,1	-721,7	146,5 ¹⁾
Инвестиции в основной капитал, млн. рублей	637,0	19647,6	21032,3	22683,3 ⁶⁾	22585,8 ¹⁾
Индекс потребительских цен ⁷⁾ , %	113,4	114,9	101,9	103,7	103,0

¹⁾ Предварительные данные.

²⁾ В соответствии с Федеральным законом от 29.07.2017 № 217-ФЗ «О ведении гражданами садоводства и огородничества для собственных нужд и о внесении изменений в отдельные законодательные акты Российской Федерации», начиная с отчета за август 2019 года, в общем вводе жилых домов учитываются жилые дома, построенные населением на земельных участках, предназначенных для ведения садоводства. В связи с этим приводятся два значения показателя: первое – с учетом жилых домов, построенных населением на земельных участках, предназначенных для ведения садоводства, второе – без учета таких домов.

³⁾ По кругу крупных, средних, малых и микропредприятий всех видов деятельности, а также индивидуальных предпринимателей, занимающихся регулярными пассажироперевозками по автобусным маршрутам общего пользования.

⁴⁾ По данным Министерства финансов КЧР, без учета внутренних оборотов и бюджетов территориальных государственных внебюджетных фондов.

⁵⁾ С 2015 г. – по данным годовой бухгалтерской отчетности (кроме бюджетных, страховых и кредитных организаций).

⁶⁾ Утвержденные данные.

⁷⁾ Здесь и далее в таблице - декабрь к декабрю предыдущего года.

	2000	2015	2017	2018	2019
Индекс цен производителей промышленных товаров ¹⁾ , %	129,3	106,2	101,7	101,6	101,7
Индекс цен производителей сельскохозяйственной продукции, %	114,6	112,0	99,1	100,8	114,7
Сводный индекс цен на продукцию (затраты, услуги) инвестиционного назначения, %	144,5	105,0	98,9	136,5	99,7
Индекс тарифов на грузовые перевозки автомобильным транспортом, %	121,2	102,6	101,9	100,3	100,7

1.2. ДИНАМИКА ОСНОВНЫХ СОЦИАЛЬНО-ЭКОНОМИЧЕСКИХ ПОКАЗАТЕЛЕЙ

(стоимостные показатели в сопоставимых ценах; в процентах к предыдущему году)

	2000	2015	2017	2018	2019
Численность постоянного населения на конец года	99,9	99,7	100,0	99,8	100,0
Среднегодовая численность занятых в экономике	101,2	98,3	98,5	103,3	²⁾
Численность безработных, зарегистрированных в органах государственной службы занятости (на конец года)	106,6	95,1	92,3	80,6	96,6
Численность пенсионеров ³⁾	101,9	101,7	100,8	101,6	99,2
Реальные располагаемые денежные доходы	123,0	94,7	97,7	97,5	98,4 ⁴⁾
Реальная начисленная заработная плата (с учетом индекса потребительских цен)	117,2	89,0	101,5	110,0	101,4
Реальный размер назначенных месячных пенсий (на конец года)	123,7 ⁵⁾	98,9	71,4 ⁶⁾	100,3	103,0
Валовой региональный продукт ⁷⁾	112,4	95,1	100,8	98,0	⁸⁾
Индекс промышленного производства	115,8	105,4	105,6	94,7	102,6
Продукция сельского хозяйства во всех категориях хозяйств	109,8	106,0	99,4	101,5	101,3 ⁴⁾
продукция растениеводства	122,4	115,3	98,8	101,4	100,1 ⁴⁾
продукция животноводства	95,9	99,4	99,8	101,5	102,5 ⁴⁾
Ввод в действие общей площади жилых домов	47,8	106,1	122,2	86,6	121,3
Грузооборот автомобильного транспорта всех видов деятельности	142,0	93,3	106,0	117,0	55,2
Пассажиروоборот автомобильного транспорта общего пользования	...	99,8	95,2	184,5	96,1
Оборот розничной торговли	117,2	80,5	100,2	101,6	101,4
Объем платных услуг населению	126,2	98,6	101,0	102,0	100,6 ⁴⁾
Инвестиции в основной капитал	77,2	84,8	102,4	93,5	90,5 ⁴⁾

¹⁾ Декабрь к декабрю предыдущего года. С 2016 года – на товары, предназначенные для реализации на внутреннем рынке по ОКВЭД2.

²⁾ Согласно Федеральному плану статистических работ срок публикации – август 2020 года.

³⁾ По данным отделения Пенсионного фонда РФ по КЧР (2000 год – по данным органов социальной защиты населения КЧР). Данные приведены по состоянию на 1 января года, следующего за отчетным.

⁴⁾ Предварительные данные.

⁵⁾ С учетом компенсационных выплат.

⁶⁾ С учетом единовременной денежной выплаты, произведенной в январе 2017 года в соответствии с Федеральным законом от 22 ноября 2016 года № 385-ФЗ в размере 5 тысяч рублей. Без учета ЕВ-2017 года: 2016 год – 97,6%, 2017 год – 105,1%.

⁷⁾ В постоянных ценах.

⁸⁾ Согласно Федеральному плану статистических работ срок публикации – февраль 2021 года.

**2. ОСНОВНЫЕ СОЦИАЛЬНЫЕ И ЭКОНОМИЧЕСКИЕ
ПОКАЗАТЕЛИ ПО СУБЪЕКТАМ
СЕВЕРО-КАВКАЗСКОГО ФЕДЕРАЛЬНОГО ОКРУГА
В 2019 ГОДУ**

	<i>Площадь территории¹⁾ (на 1 января 2020), тыс. кв. км</i>	<i>Численность населения (на 1 января 2020, оценка), человек</i>	<i>Число организаций (на 1 января 2020), ед.</i>	<i>Число индивидуальных предпринимателей, прошедших госрегистрацию (перерегистрацию)²⁾ (на 1 января 2020), человек</i>
Северо-Кавказский федеральный округ	170,4	9930933	111737	201586
Республика Дагестан	50,3	3110858	30896	44025
Республика Ингушетия	3,6	507061	5378	5570
Кабардино-Балкарская Республика	12,5	868350	11315	20206
Карачаево-Черкесская Республика	14,3	465528	6542	11203
Республика Северная Осетия – Алания	8,0	696837	9346	13793
Чеченская Республика	15,6	1478726	10179	18142
Ставропольский край	66,2	2803573	38081	88647

продолжение

	<i>Среднегодовая численность занятых в экономике за 2018 тыс. человек</i>	<i>Среднедушевые денежные доходы³⁾ (в месяц), рублей</i>	<i>Средний размер назначенных месячных пенсий⁴⁾, рублей</i>
Северо-Кавказский федеральный округ	3914	24446	12536
Республика Дагестан	1118	27543	11396
Республика Ингушетия	181	16559	12687
Кабардино-Балкарская Республика	372	21466	11644
Карачаево-Черкесская Республика	175	19071	12538
Республика Северная Осетия – Алания	298	24884	13176
Чеченская Республика	520	24029	12952
Ставропольский край	1250	24359	13385

¹⁾ По данным Росреестра.

²⁾ В соответствии с Федеральным законом от 08.08.2001 года №129-ФЗ «О государственной регистрации юридических лиц и индивидуальных предпринимателей».

³⁾ Предварительные данные.

⁴⁾ По оперативным данным Пенсионного фонда Российской Федерации, по состоянию на 01.01.2019 года.

продолжение

	<i>Среднемесячная номинальная начисленная заработная плата работников организаций¹⁾, рублей</i>	<i>Валовой региональный продукт за 2018 (в текущих основных ценах), млн. рублей</i>	<i>Основные фонды в экономике (по полной учетной стоимости; на конец 2018), млн. рублей</i>	<i>Инвестиции в основной капитал²⁾, млн. рублей</i>
Северо-Кавказский федеральный округ	29263	1941857	5110878	610840
Республика Дагестан	27164	625063	1653780	224773
Республика Ингушетия	27463	55457	138700	23884
Кабардино-Балкарская Республика	28030	145658	305327	44095
Карачаево-Черкесская Республика	27022	77046	226477	22586
Республика Северная Осетия – Алания	28486	130043	280203	32832
Чеченская Республика	27652	193077	600232	82653
Ставропольский край	31866	715511	1906159	180017

	<i>Объем отгруженных товаров собственного производства, выполненных работ и услуг собственными силами²⁾, млн. рублей</i>			
	<i>добыча полезных ископаемых</i>	<i>обрабатывающие производства</i>	<i>обеспечение электрической энергией, газом и паром; кондиционирование воздуха</i>	<i>водоснабжение; водоотведение, организация сбора и утилизации отходов, деятельность по ликвидации загрязнений</i>
Северо-Кавказский федеральный округ	25459	417186	142088	18659
Республика Дагестан	5126	40772	19707	2158
Республика Ингушетия	1149	2042	3349	457
Кабардино-Балкарская Республика	242	28837	8422	1748
Карачаево-Черкесская Республика	2705	24597	9904	1227
Республика Северная Осетия – Алания	680	17266	8150	1402
Чеченская Республика	4827	10171	21334	1420
Ставропольский край	10730	293501	71223	10248

¹⁾ Предварительные данные.

²⁾ Оперативные данные.

продолжение

	<i>Продукция сельского хозяйства¹⁾, млн. рублей</i>	<i>Ввод в действие общей площади жилых домов²⁾, тыс.кв.м</i>	<i>Оборот розничной торговли, млн.рублей</i>	<i>Сальдированный финансовый результат (прибыль минус убыток)¹⁾³⁾, млн. рублей</i>	<i>Индекс потребительских цен (декабрь к декабрю предыдущего года), %</i>
Северо-Кавказский федеральный округ	493570	3851	1293542	29141	103,2
Республика Дагестан	132923	992	395163	-21545	103,8
Республика Ингушетия	10812	202	16382	-838	103,4
Кабардино-Балкарская Республика	54133	474	100027	-4927	103,7
Карачаево-Черкесская Республика	33335	214	30691	146	103,0
Республика Северная Осетия – Алания	29991	229	90413	-2	101,9
Чеченская Республика	32421	593	167994	-8740	103,0
Ставропольский край	199955	1146	492872	65047	103,1

¹⁾ Предварительные данные.

²⁾ Предварительные данные. С учетом жилых домов, построенные на земельных участках для ведения садоводства.

³⁾ По крупным и средним предприятиям.

3. НАЦИОНАЛЬНОЕ БОГАТСТВО

Основные фонды составляют важнейшую часть национального богатства России.

Основные фонды – произведенные активы, подлежащие использованию неоднократно или постоянно в течение длительного периода, но не менее одного года, для производства товаров, оказания рыночных и нерыночных услуг, для управленческих нужд либо для представления другим организациям за плату во временное владение и пользование или во временное пользование.

Данные о наличии основных фондов и их структуре приводятся по полной учетной стоимости в смешанных ценах, при проведении переоценки – по восстановительной стоимости. **Полная учетная стоимость** равна сумме учитываемых в бухгалтерских балансах организаций остаточной стоимости основных фондов и величины накопленного износа, отражает наличие основных фондов без учета постепенной утраты их потребительских свойств в процессе эксплуатации.

Остаточная балансовая стоимость основных фондов, учитываемая в бухгалтерских балансах организаций, отражает постепенную утрату их потребительских свойств в размере накопленного износа.

Степень износа основных фондов – отношение накопленного к определенной дате износа имеющихся основных фондов (разницы их полной учетной и остаточной балансовой стоимости) к полной учетной стоимости этих основных фондов на ту же дату, в процентах.

Износ основных фондов – это частичная или полная утрата основными фондами потребительских свойств и стоимости в процессе эксплуатации, под воздействием сил природы и вследствие технического прогресса. Нормы и методы начисления износа определяются порядком бухгалтерского, налогового и статистического учета.

Ввод в действие основных фондов – стоимость законченных строительством и принятых в эксплуатацию в установленном порядке объектов строительства – зданий, сооружений, пусковых комплексов, их очередей, а также оборудования, инструмента, инвентаря, многолетних насаждений, рабочего и продуктивного скота. В формах статистического наблюдения ввод в действие основных фондов отражается одновременно с вводом в действие производственных мощностей и объектов жилищно-гражданского назначения на основании актов приемки законченных строительством объектов и документов, подтверждающих государственную регистрацию (по видам объектов, по которым предусмотрена такая регистрация).

**3.1. ОСНОВНЫЕ ФОНДЫ
ПО ВИДАМ ЭКОНОМИЧЕСКОЙ ДЕЯТЕЛЬНОСТИ¹⁾
на конец 2018 года
(в фактически действовавших ценах; миллионов рублей)**

	<i>Наличие основных фондов на конец года по полной учетной стоимости</i>		<i>Степень износа основных фондов, в %</i>	<i>Коэффициент обновления основных фондов, в %</i>	<i>Коэффициент ликвидации основных фондов, в %</i>
	<i>млн. рублей</i>	<i>в % к итогу</i>			
Все основные фонды	226477	100	38,5	7,2	1,1
Сельское, лесное хозяйство, охота, рыболовство и рыбоводство	28736	12,7	33,5	5,6	3,6
Добыча полезных ископаемых	2705	1,2	60,0	3,1	1,5
Обрабатывающие производства	18959	8,4	46,9	5,5	0,5
Обеспечение электрической энергией, газом и паром; кондиционирование воздуха	31921	14,1	28,9	2,0	0,3
Водоснабжение; водоотведение, организация сбора и утилизации отходов, деятельность по ликвидации загрязнений	2812	1,2	34,2	2,2	0,0
Строительство	1968	0,9	53,8	10,6	0,1
Торговля оптовая и розничная; ремонт автотранспортных средств и мотоциклов	4963	2,2	37,3	11,9	0,3
Транспортировка и хранение	18475	8,2	55,2	1,6	0,1
Деятельность гостиниц и предприятий общественного питания	3340	1,5	31,6	0,7	0,0
Деятельность в области информации и связи	8244	3,6	67,2	6,3	0,8
Деятельность финансовая и страховая	1389	0,6	47,4	7,8	1,7
Деятельность по операциям с недвижимым имуществом	49151	21,7	31,0	4,2	1,6
Деятельность профессиональная, научная и техническая	15237	6,7	42,3	1,3	0,0
Деятельность административная и сопутствующие дополнительные услуги	618	0,3	53,7	5,0	-
Государственное управление и обеспечение военной безопасности; социальное обеспечение	18437	8,1	38,8	21,4	0,9
Образование	8182	3,6	38,3	10,8	0,3
Деятельность в области здравоохранения и социальных услуг	9869	4,3	37,0	40,7	0,9
Деятельность в области культуры, спорта, организации досуга и развлечений	1325	0,6	43,5	1,8	0,2
Предоставление прочих видов услуг	146	0,1	26,0	2,7	-

¹⁾ Данные приведены с учетом стоимости основных фондов в собственности граждан в текущих ценах соответствующих лет, по «чистым» видам экономической деятельности, то есть включают не только фонды основной деятельности, но и основные фонды аналогичного назначения, состоящие на балансе организаций других видов деятельности.

4. ОХРАНА ОКРУЖАЮЩЕЙ СРЕДЫ

Текущие затраты на охрану окружающей среды – все расходы по охране окружающей среды и рациональному использованию природных ресурсов, осуществляемые за счет собственных или заемных средств предприятия, либо средств государственного бюджета.

Сюда относятся следующие затраты: по содержанию и эксплуатации основных фондов природоохранного назначения; на мероприятия по сохранению и восстановлению качества природной среды, нарушенной в результате производственной деятельности; на мероприятия по снижению вредного воздействия производственной деятельности на окружающую среду; по обращению с отходами производства и потребления; на организацию контроля за выбросами (сбросами), отходами производства и потребления в окружающую среду и за качественным состоянием компонентов природной среды; на научно-исследовательские работы и работы по экологическому образованию кадров.

Лесовосстановление – проведение мероприятий по восстановлению лесов на вырубках, гарях, пустырях, прогалинах и иных бывших под лесом площадях. Лесовосстановление включает посадку, посев леса и содействие естественному возобновлению.

4.1. ОСНОВНЫЕ ПОКАЗАТЕЛИ ЭКОЛОГИЧЕСКОЙ ОБСТАНОВКИ И ПРИРОДООХРАННОЙ РАБОТЫ

	2000	2015	2016	2017	2018	2019
Лесовосстановление в лесном фонде, га	400	72	119	126	124	120
в том числе:						
заложено лесных культур (посев и посадка леса)	100	15	16	13	10	6
содействие естественному лесовосстановлению	300	57	103	113	114	114
Всего текущих затрат на охрану окружающей среды, млн. рублей	31	298	223	211	305	249

5. НАСЕЛЕНИЕ

В разделе приведены данные о численности, возрастном составе населения, рождаемости, смертности, а также о миграционных процессах.

Первоисточником получения сведений о населении являются переписи населения. Последняя Всероссийская перепись населения проведена в 2010 году по состоянию на 0 часов 14 октября.

В межпереписной период осуществляется **оценка численности населения** - примерное определение числа жителей на территории страны или ее части на основании итогов переписи населения, к которым ежегодно прибавляются числа родившихся и прибывших на данную территорию и вычитаются числа умерших и выбывших с данной территории.

Показатели **численности** приведены по **постоянному населению**, к которому относятся лица, постоянно проживающие на данной территории, включая временно отсутствующих на момент переписи.

Распределение населения на городское и сельское производится по месту проживания, при этом городскими поселениями считаются населенные пункты, отнесенные в установленном законодательством порядке к категории **городских**. Все остальные населенные пункты являются **сельскими**.

В данных о численности населения по **основным возрастным группам** к населению моложе трудоспособного возраста отнесены дети и подростки до 16 лет; трудоспособного возраста – мужчины 16-59 лет, женщины 16-54 лет; старше трудоспособного возраста – мужчины 60 лет и старше, женщины 55 лет и старше.

Среднегодовая численность населения – средняя арифметическая значений численности населения на начало и конец соответствующего года.

Сведения о **рождениях, смертях, браках, разводах** получают на основании ежегодной статистической разработки данных, содержащихся в записях актов о рождении, смерти, заключении и расторжении брака, составляемых органами записи актов гражданского состояния.

В соответствии со статьей 13.1 Федерального закона "Об актах гражданского состояния" от 15.11.1997 № 143-ФЗ с 1 октября 2018 года введен в действие Единый государственный реестр записей актов гражданского состояния (ЕГР ЗАГС). Согласно статье 13.2 указанного Федерального закона Росстат с этого периода получает данную информацию из ЕГР ЗАГС.

В число родившихся включены только родившиеся живыми. С 2012 года в Российской Федерации согласно Приказу Минздравсоцразвития России от 27.12.2011 № 1687н «О медицинских критериях рождения, форме документа о рождении и порядке его выдачи» действует определение живорождения: «Живорождением является момент отделения плода от организма матери посредством родов при сроке беременности 22 недели и более при массе тела новорожденного 500 грамм и более (или менее 500 грамм при многоплодных родах) или в случае, если масса тела ребенка при рождении неизвестна, при длине тела новорожденного 25 см и более при наличии у новорожденного признаков живорождения (дыхание, сердцебиение, пульсация пуповины или произвольные движения мускулатуры независимо от того, перерезана пуповина и отделена ли плацента)».

Брачный возраст в Российской Федерации, установленный законом – 18 лет для мужчин и для женщин. При наличии уважительных причин органы местного самоуправления вправе разрешить вступить в брак лицам, достигшим возраста 16 лет. Зако-

нами субъектов Российской Федерации могут быть установлены порядок и условия, при которых вступление в брак может быть разрешено, в виде исключения, до 16 лет.

Датой заключения брака считается дата его регистрации в органах ЗАГС. Брак считается расторгнутым с момента регистрации его расторжения.

Источником информации о **причинах смерти** являются записи в медицинских свидетельствах о смерти, составляемых врачом относительно заболевания, внешних причин смерти - несчастного случая, убийства, самоубийства и другого внешнего воздействия (повреждения в результате действий, предусмотренных законом, повреждения без уточнения их случайного или преднамеренного характера, повреждения в результате военных действий), послуживших причиной смерти. Такие записи служат основанием для указания причины смерти в записях актов о смерти.

С 1 января 1999 года разработка записей актов на умерших по причинам смерти производилась по Краткой номенклатуре причин смерти 1997 года, основанной на Международной статистической классификации болезней и проблем, связанных со здоровьем (X пересмотр Всемирной организации здравоохранения 1989 года).

С 1 января 2011 года разработка записей актов о смерти по причинам производится применительно к Краткой номенклатуре причин смерти 2010, основанной на Международной статистической классификации болезней и проблем, связанных со здоровьем, X пересмотра (1989 г.).

Общие коэффициенты рождаемости и смертности – отношение соответственно числа родившихся (живыми) и числа умерших в течение календарного года к среднегодовой численности населения. Исчисляются в промилле (на 1000 человек населения).

Коэффициент естественного прироста – разность общих коэффициентов рождаемости и смертности. Исчисляется в промилле (на 1000 человек населения).

Коэффициент младенческой смертности исчисляется как сумма двух составляющих, первая из которых – отношение числа умерших в возрасте до одного года из поколения, родившегося в том году, для которого рассчитывается коэффициент, к общему числу родившихся в том же году; а вторая – отношение числа умерших в возрасте до одного года из поколения, родившегося в предыдущем году, к общему числу родившихся в предыдущем году. Исчисляется в промилле (на 1000 родившихся живыми).

Общие коэффициенты брачности и разводимости – отношение числа зарегистрированных в течение календарного года браков и разводов к среднегодовой численности населения. Исчисляются в промилле (на 1000 человек населения).

Общие показатели естественного движения используются, как правило, для оценки текущих изменений в развитии населения в целом.

Для развернутой (полной) характеристики демографической ситуации наряду с ними используются и специальные коэффициенты:

ожидаемая продолжительность жизни при рождении – число лет, которое в среднем предстояло бы прожить человеку из поколения родившихся при условии, что на протяжении всей жизни этого поколения по возрастной смертности останется на уровне того года, для которого исчислен показатель;

коэффициенты смертности по причинам смерти – отношение числа умерших от указанных причин смертности к среднегодовой численности населения по текущей оценке. Рассчитаны в промилле (на 1000 человек населения).

Данные о **миграции** между КЧР и другими регионами России, странами СНГ и дальнего зарубежья получены в результате разработки поступающих от территориальных органов Министерства внутренних дел по КЧР первичных документов статистиче-

ского учета прибытия и убытия, которые составляются при регистрации и снятии с регистрационного учета населения по месту жительства.

С 2011 года в статистический учет долгосрочной миграции населения включаются также лица, зарегистрированные по месту пребывания на срок 9 месяцев и более, и снятые с регистрационного учета по месту пребывания в связи с окончанием срока пребывания.

Понятия “прибывшие” и “выбывшие” характеризуют миграцию с некоторой условностью, так как одно и то же лицо может в течение года менять место постоянного жительства не один раз.

Внешняя миграция – территориальное движение населения через государственные границы (в данном сборнике – границы Карачаево-Черкесской Республики).

Информация о **вынужденных мигрантах** публикуется по данным Управления по вопросам миграции МВД по КЧР о состоящих на учете лицах, получивших временное убежище и официальный статус вынужденного переселенца.

Временное убежище - это возможность иностранного гражданина или лица без гражданства временно пребывать на территории Российской Федерации в соответствии с нормативными правовыми актами Российской Федерации. Временное убежище предоставляется иностранному гражданину или лицу без гражданства, если они имеют основания для признания беженцем, но ограничиваются заявлением в письменной форме с просьбой о предоставлении возможности временно пребывать на территории Российской Федерации или не имеют оснований для признания беженцем, но из гуманных побуждений не могут быть выдворены (депортированы) за пределы территории Российской Федерации.

Вынужденный переселенец – гражданин Российской Федерации, покинувший место жительства вследствие совершенного в отношении его или членов его семьи насилия или преследования в иных формах либо вследствие реальной опасности подвергнуться преследованию по признаку расовой или национальной принадлежности, вероисповедания, языка, а также по признаку принадлежности к определенной социальной группе или политических убеждений, ставших поводами для проведения враждебных кампаний в отношении конкретного лица или группы лиц, массовых нарушений общественного порядка (Федеральный закон РФ от 28.12.1995 г. № 202-ФЗ «О внесении изменений и дополнений в Закон Российской Федерации «О вынужденных переселенцах»).

5.1. ЧИСЛЕННОСТЬ НАСЕЛЕНИЯ
(оценка, на 1 января соответствующего года)

Годы	Все население, тыс. человек	в том числе		В общей численности населения, %	
		городское	сельское	городское	сельское
2001	440,6	193,2	247,4	43,8	56,2
2011	477,4	206,9	270,5	43,3	56,7
2012	474,7	204,7	270,0	43,1	56,9
2013	471,9	202,4	269,5	42,9	57,1
2014	469,9	200,7	269,2	42,7	57,3
2015	469,0	200,2	268,8	42,7	57,3
2016	467,8	199,8	268,0	42,7	57,3
2017	466,4	199,4	267,0	42,7	57,3
2018	466,3	199,2	267,1	42,7	57,3
2019	465,6	199,5	266,1	42,8	57,2
2020	465,5	199,6	265,9	42,9	57,1

5.2. РАСПРЕДЕЛЕНИЕ НАСЕЛЕНИЯ ПО ВОЗРАСТНЫМ ГРУППАМ¹⁾
(на начало года)

	Тыс. человек		В % к итогу		На 1000 мужчин соответствующего возраста приходится женщин	
	2019	2020	2019	2020	2019	2020
Все население	465,6	465,5	100,0	100,0	1158	1157
в том числе в возрасте, лет:						
0-4	27,1	26,0	5,8	5,6	954	951
5-9	31,1	30,4	6,7	6,5	954	964
10-14	31,7	32,4	6,8	7,0	967	964
15-19	26,0	26,7	5,6	5,7	1013	985
20-24	27,0	26,3	5,8	5,6	1004	1033
25-29	35,1	33,0	7,5	7,1	1042	1025
30-34	39,2	39,4	8,4	8,5	1134	1112
35-39	35,9	36,5	7,7	7,9	1147	1151
40-44	31,2	31,7	6,7	6,8	1148	1156
45-49	29,4	29,7	6,3	6,4	1160	1155
50-54	30,7	29,5	6,6	6,3	1195	1197
55-59	33,8	33,5	7,3	7,2	1234	1239
60-64	29,3	30,1	6,3	6,5	1306	1285
65-69	21,2	22,4	4,6	4,8	1439	1454
70 и более	36,9	37,9	7,9	8,1	1939	1913
моложе трудоспособного	95,4	94,7	20,5	20,3	961	959
трудоспособном	264,1	261,9	56,7	56,3	983	982
старше трудоспособного	106,1	108,9	22,8	23,4	2124	2085

¹⁾ Данные на начало 2020 года - предварительные, окончательные будут получены в июне 2020 года.

5.3. ВОЗРАСТНО-ПОЛОВАЯ СТРУКТУРА НАСЕЛЕНИЯ

(на 1 января 2020 года, процентов)

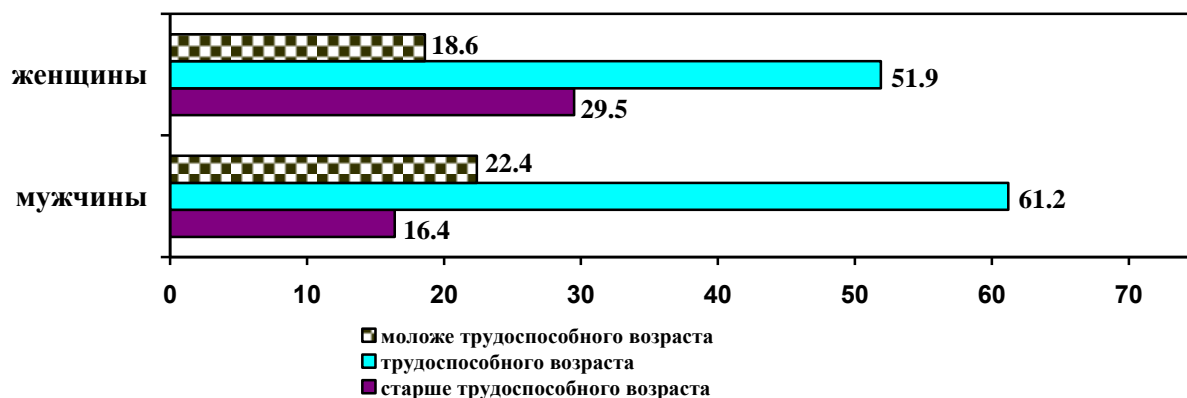

5.4. ЕСТЕСТВЕННОЕ ДВИЖЕНИЕ НАСЕЛЕНИЯ

(человек)

Годы	Родившиеся	Умершие	Естественный прирост, убыль (-)	Умершие в возрасте до одного года
2000	4666	4961	-295	138
2010	6139	4737	1402	64
2011	6284	4696	1588	51
2012	6499	4633	1866	69
2013	6547	4464	2083	60
2014	6318	4553	1765	54
2015	5776	4512	1264	50
2016	5570	4452	1118	50
2017	5120	4287	833	35
2018	4998	4181	817	41
2019	5050	4219	831	27

5.5. ОБЩИЕ КОЭФФИЦИЕНТЫ ЕСТЕСТВЕННОГО ДВИЖЕНИЯ НАСЕЛЕНИЯ

Годы	На 1000 человек населения			Число детей, умерших в возрасте до одного года, на 1000 родившихся живыми
	родившихся	умерших	естественный прирост, убыль (-)	
2000	10,6	11,3	-0,7	29,7
2010	12,9	10,0	2,9	10,4
2011	13,2	9,9	3,3	8,1
2012	13,7	9,8	3,9	10,6
2013	13,9	9,5	4,4	9,2
2014	13,5	9,7	3,8	8,5
2015	12,3	9,6	2,7	8,5
2016	11,9	9,5	2,4	8,9
2017	11,0	9,2	1,8	6,7
2018	10,7	9,0	1,7	8,2
2019	10,8	9,1	1,7	5,4

5.6. БРАКИ И РАЗВОДЫ

Годы	Число		На 1000 человек населения	
	браков	разводов	браков	разводов
2000	2397	1156	5,4	2,6
2010	3567	1453	7,5	3,1
2011	3663	1696	7,7	3,6
2012	3353	1647	7,1	3,5
2013	3154	1367	6,7	2,9
2014	2913	1641	6,2	3,5
2015	2763	1605	5,9	3,4
2016	2429	1462	5,2	3,1
2017	2417	1393	5,2	3,0
2018	2122	1470	4,6	3,2
2019	2234	1451	4,8	3,1

5.7. РАСПРЕДЕЛЕНИЕ УМЕРШИХ ПО ОСНОВНЫМ КЛАССАМ ПРИЧИН СМЕРТИ

	2000	2010	2015	2016	2017	2018	2019
	Человек						
Умершие от всех причин	4961	4737	4512	4452	4287	4181	4219
в том числе от:							
болезней системы кровообращения	2739	2928	2233	2103	1719	1627	1554
новообразований	734	679	683	632	624	582	625
внешних причин смерти	520	408	358	293	268	282	253
из них от:							
всех видов транспортных несчастных случаев	82	109	132	101	80	118	88
случайных отравлений алкоголем	30	7	15	3	1	4	2
самоубийств	61	38	49	39	44	38	23
убийств	87	36	18	18	21	22	12
болезней органов дыхания	351	143	135	132	94	103	87
болезней органов пищеварения	145	213	209	201	192	194	165
некоторых инфекционных и паразитарных болезней	97	45	40	21	26	26	35
прочих	375	321	854	1070	1364	1367	1500
	На 1000 человек населения						
Умершие от всех причин	11,3	10,0	9,6	9,5	9,2	9,0	9,1
в том числе от:							
болезней системы кровообращения	6,2	6,2	5,5	4,5	3,7	3,5	3,3
новообразований	1,7	1,4	1,4	1,4	1,3	1,3	1,3
внешних причин смерти	1,2	0,9	0,8	0,6	0,6	0,6	0,5
из них от:							
всех видов транспортных несчастных случаев	0,2	0,2	0,3	0,2	0,2	0,3	0,2
случайных отравлений алкоголем	0,1	0,0	0,0	0,0	0,0	0,0	0,0
самоубийств	0,1	0,1	0,1	0,1	0,1	0,1	0,0
убийств	0,2	0,1	0,1	0,0	0,0	0,0	0,0
болезней органов дыхания	0,8	0,3	0,3	0,3	0,2	0,2	0,2
болезней органов пищеварения	0,3	0,4	0,4	0,4	0,4	0,4	0,4
некоторых инфекционных и паразитарных болезней	0,2	0,1	0,1	0,0	0,1	0,1	0,1
прочих	0,9	0,7	1,2	2,3	2,9	2,9	3,3

5.8. ОЖИДАЕМАЯ ПРОДОЛЖИТЕЛЬНОСТЬ ЖИЗНИ ПРИ РОЖДЕНИИ

(число лет)

<i>Годы</i>	<i>Всего</i>	<i>Мужчины</i>	<i>Женщины</i>
2000	68,40	63,24	73,56
2010	72,44	67,29	77,34
2011	72,85	67,64	77,80
2012	73,38	68,37	77,98
2013	73,94	69,21	78,33
2014	73,91	69,04	78,47
2015	74,44	69,94	78,66
2016	74,72	70,13	78,90
2017	75,94	71,42	80,04
2018	76,09	71,47	80,39
2019 ¹⁾	76,21	71,68	80,40

5.9. МИГРАЦИЯ НАСЕЛЕНИЯ

(человек)

	<i>Число прибывших</i>			<i>Число выбывших</i>			<i>Миграционный прирост, убыль (-)</i>		
	<i>2000</i>	<i>2018</i>	<i>2019</i>	<i>2000</i>	<i>2018</i>	<i>2019</i>	<i>2000</i>	<i>2018</i>	<i>2019</i>
Миграция, всего	7330	10400	11328	9235	11959	12194	-1905	-1559	-866
из нее:									
в пределах России	6927	10095	10786	8940	11669	11952	-2013	-1574	-1166
в том числе:									
внутрирегиональная	4232	4541	5206	4232	4541	5206	-	-	-
межрегиональная	2695	5554	5580	4708	7128	6746	-2013	-1574	-1166
международная	403	305	542	295	290	242	108	15	300
в том числе:									
со странами СНГ	286	270	466	176	252	211	110	18	255
Азербайджан	11	32	38	7	26	30	4	6	8
Армения	36	28	69	2	38	18	34	-10	51
Беларусь	12	1	3	28	2	2	-16	-1	1
Казахстан	64	4	21	25	11	12	39	-7	9
Киргизия	30	7	21	12	11	11	18	-4	10
Республика Молдова	4	3	2	1	9	5	3	-6	-3
Таджикистан	15	45	47	2	27	40	13	18	7
Туркмения	4	-	3	1	1	-	3	-1	3
Узбекистан	13	103	197	2	61	45	11	42	152
Украина	97	47	65	96	66	48	1	-19	17
со странами дальнего зарубежья	117	35	76	119	38	31	-2	-3	45
Абхазия	-	17	16	-	11	13	-	6	3
Австралия	-	-	-	2	1	-	-2	-1	-
Алжир	-	-	-	-	-	1	-	-	-1
Афганистан	-	1	4	-	-	1	-	1	3
Бельгия	2	-	-	1	-	-	1	-	-
Болгария	-	1	-	-	-	-	-	1	-
Вьетнам	-	-	1	-	-	-	-	-	1
Германия	6	-	-	55	6	1	-49	-6	-1

¹⁾ Предварительные данные, окончательные будут получены в августе 2020 года.

	Число прибывших			Число выбывших			Миграционный прирост, убыль (-)		
	2000	2018	2019	2000	2018	2019	2000	2018	2019
Греция	1	-	2	2	4	-	-1	-4	2
Грузия	103	5	10	21	7	5	82	-2	5
Египет	-	-	1	-	-	-	-	-	1
Израиль	2	-	-	16	-	-	-14	-	-
Индия	-	-	1	-	-	1	-	-	-
Ирак	-	-	-	-	1	-	-	-1	-
Италия	-	-	1	-	-	-	-	-	1
Кипр	-	-	-	1	-	-	-1	-	-
Китай	-	3	8	-	-	3	-	3	5
Латвия	1	-	-	1	-	-	-	-	-
Литва	-	-	-	2	-	-	-2	-	-
Нигерия	-	-	1	-	-	-	-	-	1
Перу	-	-	-	-	-	1	-	-	-1
Сирийская Арабская Республика	-	2	21	-	1	2	-	1	19
США	1	-	2	18	1	2	-17	-1	-
Турция	1	5	8	-	6	1	1	-1	7
Южная Осетия	-	1	-	-	-	-	-	1	-

5.10. ВНЕШНЯЯ МИГРАЦИЯ НАСЕЛЕНИЯ (человек)

	2000	2010	2015	2016	2017	2018	2019
Число прибывших	3098	2359	5918	5534	5962	5859	6122
Число выбывших	5003	4791	8445	8017	6922	7418	6988
Миграционный прирост, убыль (-)	-1905	-2432	-2527	-2483	-960	-1559	-866

5.11. ЧИСЛЕННОСТЬ ВЫНУЖДЕННЫХ ПЕРЕСЕЛЕНЦЕВ¹⁾ (человек)

	2000	2010	2011	2012	2013
Всего	4524	17	15	7	7
из них ранее постоянно проживали на территории:					
Азербайджана	378	-	-	-	-
Армении	253	-	-	-	-
Беларуси	3	-	-	-	-
Грузии	158	-	-	-	-
Казахстана	292	4	4	-	-
Киргизии	128	4	4	4	4
Латвии	15	-	-	-	-
Литвы	9	-	-	-	-
Республики Молдова	14	-	-	-	-

¹⁾ Численность вынужденных переселенцев указана с начала регистрации (с 1.07.1992 года) на конец соответствующего года без снятых с учета. За 2014-2020 годы в республике не было зарегистрировано лиц со статусом вынужденных переселенцев.

	2000	2010	2011	2012	2013
России	2429	2	1	-	-
в том числе:					
Чеченской Республики	1536	2	1	-	-
Таджикистана	384	-	-	-	-
Туркмении	82	1	1	3	-
Узбекистана	347	6	5	-	3
Украины	20	-	-	-	-
Эстонии	12	-	-	-	-

5.12. ЧИСЛЕННОСТЬ ЛИЦ, ПОЛУЧИВШИХ ВРЕМЕННОЕ УБЕЖИЩЕ

	2014		2015		2016		2017		2018		2019	
	человек	в % к итогу	человек	в % к итогу	человек	в % к итогу	человек	в % к итогу	человек	в % к итогу	человек	в % к итогу
Всего	695	100	448	100	165	100	102	100	88	100	54	100
из них ранее постоянно проживали на территории:												
Сирии	2	0,3	13	2,9	11	6,7	14	13,7	12	13,6	1	2,0
Йемена	-	-	-	-	-	-	-	-	-	-	1	2,0
Украины	693	99,7	435	97,1	154	93,3	88	86,3	76	86,4	52	96,0

6. ТРУД

Раздел представляет данные о численности и составе рабочей силы, занятых и безработных, а также о профессиональных заболеваниях и травматизме на производстве.

Рабочая сила – лица в возрасте 15-72 лет, которые в рассматриваемый период считаются занятыми или безработными. Численность рабочей силы включает данные о занятых и безработных, полученные по итогам выборочного обследования рабочей силы (обследования населения по проблемам занятости).

Уровень участия в рабочей силе – отношение численности рабочей силы определенной возрастной группы к общей численности населения соответствующей возрастной группы, рассчитанное в процентах.

К **занятым** относятся лица, в возрасте 15-72 лет, которые в течение обследуемой недели осуществляли любую деятельность, связанную с производством товаров или оказанием услуг за плату или прибыль. В численность занятых включаются также лица, временно отсутствующие на рабочем месте в течение короткого промежутка времени и сохранившие связь с рабочим местом во время отсутствия.

Уровень занятости – отношение численности занятого населения определенной возрастной группы к общей численности населения соответствующей возрастной группы, рассчитанное в процентах.

Данные о **среднегодовой численности занятых** формируются по основной работе гражданского населения один раз в год при составлении баланса трудовых ресурсов на основе сведений организаций, материалов выборочного обследования по проблемам занятости (обследования рабочей силы), данных органов исполнительной власти. В среднегодовую численность занятых включаются работающие иностранные граждане, как постоянно проживающие, так и временно находящиеся на территории Российской Федерации

К **безработным**, применительно к стандартам Международной организации труда (МОТ), относятся лица в возрасте 15-72 лет, которые в рассматриваемый период одновременно удовлетворяли следующим критериям:

не имели работы (доходного занятия);

занимались поиском работы, в течение четырех недель, предшествующих обследуемой неделе, используя при этом любые способы;

были готовы приступить к работе в течение обследуемой недели.

Обучающиеся, студенты, пенсионеры и инвалиды учитываются в качестве безработных, если они не имели работы, занимались поиском работы и были готовы приступить к ней.

К **безработным, зарегистрированным в государственных учреждениях службы занятости населения, относятся трудоспособные граждане**, не имеющие работы и заработка (трудового дохода), проживающие на территории Российской Федерации, зарегистрированные в государственных учреждениях службы занятости населения по месту жительства в целях поиска подходящей работы, ищущие работу и готовые приступить к ней.

Уровень безработицы – отношение численности безработных определенной возрастной группы к численности рабочей силы соответствующей возрастной группы (в процентах).

Продолжительность безработицы (продолжительность поиска работы) – это промежуток времени, в течение которого лицо, будучи незанятым, ищет работу, используя при этом любые способы.

К **числу пострадавших при несчастных случаях на производстве с утратой трудоспособности на один рабочий день и более и со смертельным исходом** относятся лица, пострадавшие при исполнении ими трудовых обязанностей или работ на территории организации и в других случаях, предусмотренных законодательством Российской Федерации, и подлежащие учету на основании нормативных документов.

6.1. ЧИСЛЕННОСТЬ РАБОЧЕЙ СИЛЫ¹⁾

(тысяч человек)

	2000	2005	2010	2015	2016	2017	2018	2019
Численность рабочей силы, всего	189,2	213,0	233,3	217,4	215,1	209,7	213,6	202,8
в том числе:								
занятые	148,6	183,6	209,4	184,6	184,2	181,4	187,7	179,0
безработные	40,6	29,3	23,9	32,8	30,9	28,3	25,9	23,8
Мужчины	97,6	107,5	114,9	113,1	111,8	109,6	111,4	107,4
в том числе:								
занятые	73,0	92,2	102,8	95,4	92,7	94,1	95,9	94,0
безработные	24,5	15,3	12,1	17,7	19,1	15,5	15,5	13,4
Женщины	91,6	105,5	118,4	104,3	103,3	100,1	102,1	95,4
в том числе:								
занятые	75,5	91,4	106,6	89,2	91,5	87,3	91,8	85,0
безработные	16,1	14,0	11,8	15,1	11,8	12,8	10,4	10,4

6.2. УРОВЕНЬ УЧАСТИЯ В РАБОЧЕЙ СИЛЕ, ЗАНЯТОСТИ И БЕЗРАБОТИЦЫ НАСЕЛЕНИЯ

(процентов)

	2000	2005	2010	2015	2016	2017	2018	2019
Уровень участия в рабочей силе	59,2	63,0	65,5	63,1	62,6	61,1	62,2	58,8
мужчины	64,9	68,5	70,1	71,0	70,4	69,0	70,2	67,2
женщины	54,0	58,2	61,5	56,2	55,9	54,2	55,4	51,5
Уровень занятости	46,5	54,3	58,8	53,5	53,6	52,8	54,7	51,9
мужчины	48,6	58,7	62,7	59,9	58,4	59,2	60,4	58,9
женщины	44,6	50,4	55,4	48,1	49,5	47,3	49,8	45,9
Уровень безработицы	21,5	13,8	10,3	15,1	14,4	13,5	12,1	11,7
мужчины	25,2	14,2	10,5	15,7	17,1	14,2	13,9	12,4
женщины	17,5	13,3	10,0	14,5	11,4	12,8	10,2	10,9
Уровень зарегистрированной безработицы ²⁾ , на конец года	0,9	2,9	2,4	1,8	1,8	1,7	1,4	1,4
мужчины	0,5	1,7	2,0	1,5	1,5	1,4	1,2	1,2
женщины	1,5	4,0	2,8	2,2	2,2	2,0	1,6	1,6

¹⁾ Здесь и в таблицах 6.2, 6.4, 6.5, 6.6, 6.7. в возрасте 15-72 лет, данные приведены по результатам выборочного обследования рабочей силы в среднем за год (обследований населения по проблемам занятости).

²⁾ По данным Управления государственной службы занятости населения КЧР.

**6.3. СРЕДНЕГОДОВАЯ ЧИСЛЕННОСТЬ ЗАНЯТЫХ В ЭКОНОМИКЕ
ПО ВИДАМ ЭКОНОМИЧЕСКОЙ ДЕЯТЕЛЬНОСТИ¹⁾**
(тысяч человек)

	2018
Всего	174,7
из них:	
сельское, лесное хозяйство, охота, рыболовство и рыбоводство	24,4
добыча полезных ископаемых	1,3
обрабатывающие производства	22,7
обеспечение электрической энергией, газом и паром, кондиционирование воздуха	4,2
водоснабжение; водоотведение, организация сбора и утилизации отходов, деятельность по ликвидации загрязнений	1,5
строительство	15,1
торговля оптовая и розничная; ремонт автотранспортных средств, мотоциклов	27,4
транспортировка и хранение	10,2
деятельность гостиниц и предприятий общественного питания	3,6
деятельность в области информации и связи	2,2
деятельность финансовая и страховая	1,8
деятельность по операциям с недвижимым имуществом	2,6
деятельность профессиональная, научная и техническая	3,1
деятельность административная и сопутствующие дополнительные услуги	3,8
государственное управление и обеспечение военной безопасности; социальное обеспечение	12,9
образование	18,9
деятельность в области здравоохранения и социальных услуг	11,5
деятельность в области культуры, спорта, организации досуга и развлечений	3,1
предоставление прочих видов услуг	4,4

6.4. ЧИСЛЕННОСТЬ БЕЗРАБОТНЫХ

	2000	2005	2010	2015	2016	2017	2018	2019
	По данным выборочных обследований рабочей силы²⁾							
Численность безработных, тыс. человек	40,6	29,3	23,9	32,8	30,9	28,3	25,9	23,8
из них:								
женщины								
тыс. человек	16,1	14,0	11,8	15,1	11,8	12,8	10,4	10,4
%	39,7	47,8	49,4	46,0	38,2	45,2	40,2	43,7
лица, проживающие в сельской местности								
тыс. человек	29,3	21,0	17,4	21,0	19,5	18,5	15,6	15,8
%	72,2	71,7	72,8	64,0	62,9	65,4	60,2	66,4
	По данным Управления государственной службы занятости КЧР							
Численность безработных, зарегистрированных в государственных учреждениях службы занятости, человек	1778	5933	5514	3931	3917	3583	2933	2757

¹⁾ Данные о среднегодовой численности занятых в экономике по основному виду экономической деятельности в экономике формируются один раз в год при составлении баланса трудовых ресурсов на основе сведений организаций, материалов выборочного обследования населения по проблемам занятости.

²⁾ В среднем за год.

	2000	2005	2010	2015	2016	2017	2018	2019
из их числа:								
женщины								
человек	1279	4143	3260	2278	2254	2044	1609	1504
%	71,9	69,8	59,1	57,9	57,5	57,0	54,9	54,6
лица, проживающие в сельской местности								
человек	904	4252	3472	2459	2450	2182	1855	1783
%	50,8	71,7	63,0	62,6	62,5	60,9	63,2	64,7
Отношение численности безработных, зарегистрированных в государственных учреждениях службы занятости, к общей численности безработных, %	4,4	20,2	23,0	12,0	12,7	12,6	11,3	11,6

6.5. СТРУКТУРА БЕЗРАБОТНЫХ ПО СПОСОБАМ ПОИСКА РАБОТЫ¹⁾ (в процентах к итогу)

	2005	2010	2015	2016	2017	2018	2019
Безработные, всего	100	100	100	100	100	100	100
из них использовали способы поиска работы:							
обращение в государственную службу занятости	13,2	25,6	12,4	12,2	13,7	19,6	13,5
обращение в коммерческую службу занятости	0,9	1,1	3,0	0,4	2,3	4,4	1,7
обращение в СМИ, Интернет	8,1	4,5	24,6	38,3	39,0	55,3	42,0
обращение к друзьям, родственникам, знакомым	62,4	74,1	88,1	89,2	88,6	86,8	87,2
непосредственное обращение к администрации, работодателю	40,3	27,7	26,7	13,8	26,5	29,4	37,0
другие способы	29,4	9,5	4,9	8,2	10,1	12,3	8,1

6.6. СТРУКТУРА БЕЗРАБОТНЫХ ПО ПРОДОЛЖИТЕЛЬНОСТИ ПОИСКА РАБОТЫ (в процентах к итогу)

	2005	2010	2015	2016	2017	2018	2019
Безработные, всего	100	100	100	100	100	100	100
в том числе ищут работу, месяцев:							
менее 1	1,5	3,2	5,5	8,3	5,2	6,9	5,5
от 1 до 3	5,0	3,9	10,4	11,5	9,7	8,0	8,8
от 3 до 6	4,5	7,3	9,2	8,5	9,1	6,8	7,8
от 6 до 9	2,1	3,8	8,3	8,5	7,8	4,0	2,6
от 9 до 12	11,0	6,7	9,5	6,7	6,4	9,9	9,1

¹⁾ Сумма значений по столбцам больше итога, т.к. безработные указывали все использованные способы поиска работы.

	2005	2010	2015	2016	2017	2018	2019
12 и более	75,8	75,0	57,1	56,5	61,8	64,5	66,3
Среднее время поиска работы, месяцев	13,0	12,7	10,8	10,5	11,2	11,5	11,6

**6.7. РАСПРЕДЕЛЕНИЕ ЧИСЛЕННОСТИ БЕЗРАБОТНЫХ
ПО НАЛИЧИЮ ОПЫТА РАБОТЫ И ПРИЧИНАМ НЕЗАНЯТОСТИ**
(в процентах к итогу)

	2005	2010	2015	2016	2017	2018	2019
Безработные, всего	100	100	100	100	100	100	100
в том числе:							
имеют опыт трудовой деятельности	73,5	68,2	67,6	67,7	69,6	73,1	70,4
из них оставили прежнее место работы (деятельности) в связи с:							
высвобождением, сокращением штатов, ликвидацией предприятия, собственного дела	41,5	36,1	17,7	13,9	11,0	13,4	15,1
увольнением по собственному желанию	7,3	9,6	22,4	21,5	18,9	28,5	16,4
окончанием срока действия срочного трудового договора	3,0	1,5	2,2	2,1	3,1	1,7	5,5
увольнением из Вооруженных Сил	...	0,3	0,3	...	0,3	0,3	...
другими причинами	21,8	20,8	25,0	30,1	36,3	29,2	33,5
не имеют опыта работы	26,5	31,8	32,4	32,3	30,4	26,9	29,6

**6.8. ТРУДОУСТРОЙСТВО ГРАЖДАН ОРГАНАМИ
ГОСУДАРСТВЕННОЙ СЛУЖБЫ ЗАНЯТОСТИ¹⁾**
(человек)

	<i>Обратились за содействием в поиске подходящей работы</i>				<i>Снято с регистрационного учета в связи с трудоустройством</i>			
	2010	2015	2018	2019	2010	2015	2018	2019
Всего	19630	10806	10778	11017	8597	5008	5291	5380
из них:								
стремящиеся возобновить трудовую деятельность после длительного (более года) перерыва	7649	2753	3479	3467	3084	1145	1569	1714
незанятые трудовой деятельностью	17964	9545	9318	10196	6933	3856	4382	4859
ранее не работавшие, ищущие работу впервые	6922	3522	2238	2201	3676	2042	1115	1339

¹⁾ По данным Управления государственной службы занятости населения КЧР.

6.9. ТРАВМАТИЗМ НА ПРОИЗВОДСТВЕ

(по кругу обследуемых предприятий)

	2010	2015	2016	2017	2018	2019 ¹⁾
Численность пострадавших при несчастных случаях на производстве с утратой трудоспособности на один рабочий день и более и со смертельным исходом:						
всего человек	78	51	38	48	41	29
на 1000 работающих	1,9	1,3	1,0	1,3	1,2	0,9
из них со смертельным исходом:						
всего человек	4	5	-	1	-	1
на 1000 работающих	0,095	0,129	-	0,028	-	0,032
Число человеко-дней нетрудоспособности у пострадавших с утратой трудоспособности на 1 рабочий день и более и со смертельным исходом	3858	2783	3038	3866	2680	2429
Израсходовано на мероприятия по охране труда, тыс. рублей	81320,8	101026,2	124456,4	138246,2	148453,9	128611,2

¹⁾ Предварительные данные.

7. УРОВЕНЬ ЖИЗНИ НАСЕЛЕНИЯ

Денежные доходы населения (номинальные) включают доходы лиц, занятых предпринимательской деятельностью, выплаченную заработную плату (начисленную заработную плату, скорректированную на изменение просроченной задолженности) наемных работников, социальные выплаты (пенсии, пособия, стипендии, страховые возмещения и прочие выплаты), доходы от собственности (дивиденды, проценты, начисленные по денежным средствам на банковских счетах физических лиц в кредитных организациях; выплата доходов по государственным и другим ценным бумагам; инвестиционный доход (доход от собственности держателей полисов); прочие денежные поступления.

Денежные доходы за вычетом обязательных платежей и взносов представляют собой **располагаемые денежные доходы населения**.

Среднедушевые денежные доходы (в месяц) исчисляются делением годового объема денежных доходов на 12 и на среднегодовую численность населения.

Денежные расходы населения включают расходы на покупку товаров и оплату услуг, платежи за товары (работы, услуги) зарубежным поставщикам за безналичный и наличный расчет, включая сальдо трансграничной интернет-торговли; расходы на оплату обязательных платежей и разнообразных взносов; прочие расходы населения.

К сбережениям населения относятся: прирост (уменьшение) сбережений на рублевых и валютных счетах в банках Российской Федерации и за рубежом; прирост (уменьшение) средств в форме кредитов и займов от иностранных контрагентов; прирост (уменьшение) сбережений в ценных бумагах (включая векселя и долговые ценные бумаги); расходы на покупку недвижимости (включая сальдо операций с инструментами участия в капитале и недвижимостью за рубежом); прирост (уменьшение) наличных денег на руках у населения в рублях и в иностранной валюте в рублевом эквиваленте; прирост (уменьшение) прочих сбережений. Общий объем сбережений населения корректируется на величину финансовых обязательств (кредиты, ссуды) и на величину реализации финансовых активов (средств от продажи и погашения инвестиционных паев, от реализации долей участия в уставном капитале организаций и др.).

Прирост финансовых активов состоит из прироста (уменьшения) вкладов на счетах граждан, денег на руках у населения, расходов на приобретение ценных бумаг, иностранной валюты, покупки населением скота и птицы, изменения средств на счетах индивидуальных предпринимателей, за минусом изменения задолженности по кредитам.

Среднемесячная номинальная начисленная заработная плата исчисляется делением фонда начисленной заработной платы работников на среднесписочную численность работников и на количество месяцев в периоде. Пособия, получаемые работниками из государственных социальных внебюджетных фондов, не включаются в фонд заработной платы и среднемесячную заработную плату.

Реальные размеры денежных доходов населения, начисленной заработной платы - относительные показатели, исчисленные путем деления индексов номинальных размеров на индекс потребительских цен за соответствующий временной период.

Распределение населения по величине среднедушевых денежных доходов характеризует дифференциацию населения по уровню материального достатка и представляет собой показатели численности (или долей) постоянного населения, сгруппированные в заданных интервалах среднедушевых денежных доходов.

Распределение общего объема денежных доходов по различным группам населения выражается через долю общего объема денежных доходов, которая приходится на каждую из 20-ти (10-ти) процентных групп населения, ранжированного по мере возрастания среднедушевых денежных доходов.

Коэффициент фондов (коэффициент дифференциации доходов) – характеризует степень социального расслоения и определяется как соотношение между средними уровнями денежных доходов 10% населения с самыми высокими доходами и 10% населения с самыми низкими доходами.

Коэффициент Джини (индекс концентрации доходов) характеризует степень отклонения линии фактического распределения общего объема денежных доходов населения от линии их равномерного распределения. Величина коэффициента может варьироваться от 0 до 1, при этом, чем выше значения показателя, тем более неравномерно распределены доходы в обществе.

Величина прожиточного минимума в соответствии с Федеральным законом от 24 октября 1997 года № 134-ФЗ «О прожиточном минимуме в Российской Федерации» представляет собой стоимостную оценку потребительской корзины, а также обязательные платежи и сборы. Потребительская корзина включает минимальные наборы продуктов питания, непродовольственных товаров и услуг, необходимых для сохранения здоровья человека и обеспечения его жизнедеятельности, и устанавливается Федеральным законом – в целом по РФ, законодательными (представительными) органами субъектов Российской Федерации – в субъектах Российской Федерации.

До 2013 года стоимостная оценка потребительской корзины по КЧР осуществлялась на основании Закона КЧР от 12.07.2006 года № 47-РЗ «О потребительской корзине по Карачаево-Черкесской Республике», с 2013 года – на основании Закона КЧР от 10 июля 2013 года № 39-РЗ «О потребительской корзине по КЧР».

Величина прожиточного минимума определяется ежеквартально и устанавливается Правительством Российской Федерации – в целом по Российской Федерации, органами исполнительной власти субъектов Российской Федерации – в субъектах Российской Федерации.

Численность населения с денежными доходами ниже величины прожиточного минимума определяется на основе данных о распределении населения по величине среднедушевых денежных доходов и является результатом их соизмерения с величиной прожиточного минимума.

Выборочное обследование бюджетов домашних хозяйств является методом государственного статистического наблюдения за уровнем жизни населения.

Область изучения и распространения данных бюджетного обследования определяется, в том числе, следующими целями:

- для оценки структуры и тенденций в распределении расходов на потребление по населению в целом и по различным его подгруппам;
- для изучения поведения потребителей в разных социально-экономических группах;
- получение весовых показателей для расчета индекса потребительских цен,
- обеспечение данных для составления счетов сектора домашних хозяйств в системе национальных счетов.

Обследование организовано во всех субъектах Российской Федерации по выборочному методу на принципах добровольного участия домохозяйств и охватывает, в целом по стране, более 48 тысяч семей. Объем ежеквартальной выборочной совокупности, в целом по Карачаево-Черкесской Республике, составляет 405 домашних хозяйств.

Программа обследования основывается на ведении в домохозяйстве записей о текущих расходах и опросе (интервьюировании) членов домохозяйства по окончании учетного периода обследования.

Для формирования выборочной совокупности домашних хозяйств, начиная с 1997 года, применяется двухступенчатая случайная выборка, построенная по

территориальному принципу. Конечной единицей отбора является домашнее хозяйство (за исключением коллективных и институциональных), представляющее собой совокупность лиц, проживающих в одном жилом помещении или в его части, как связанных, так и не связанных отношениями родства, совместно обеспечивающих себя пищей и всем необходимым для жизни, т.е. полностью или частично объединяющих и расходующих свои средства. Домашнее хозяйство может состоять из одного человека, проживающего самостоятельно.

Единицами обследования выступают домашние хозяйства и их отдельные члены. Выборка обеспечивает получение репрезентативных данных обследования на федеральном и региональном уровнях.

Потребительские расходы домашних хозяйств являются частью денежных расходов, направленных на приобретение ими потребительских товаров и услуг. Учет потребительских расходов производится по полной стоимости товаров и услуг, независимо от того, полностью или частично они были оплачены на момент приобретения и для каких целей они предназначались (для личного потребления или передачи на сторону). Потребительские расходы состоят из расходов на покупку продуктов питания (включая расходы на питание вне дома), алкогольных напитков, непродовольственных товаров и расходов на оплату услуг. В их составе не учитываются расходы на покупку произведений искусства, антиквариата и ювелирных изделий, приобретенных в качестве капиталовложений, оплату материалов и работ по строительству и капитальному ремонту жилых или подсобных помещений, являющихся инвестициями в основной капитал.

Жилищный фонд – совокупность всех жилых помещений, находящихся на территории Российской Федерации.

Жилым помещением признается изолированное помещение, которое является недвижимым имуществом и пригодно для постоянного проживания граждан (отвечает установленным санитарным и техническим правилам и нормам, иным требованиям законодательства).

В составе жилищного фонда не учитываются дачи, летние садовые домики, спортивные и туристские базы, мотели, кемпинги, санатории, дома отдыха, пансионаты, дома для приезжих, гостиницы, казармы, кельи, железнодорожные вагончики и другие строения.

Общая площадь жилого помещения состоит из суммы площади всех частей такого помещения, включая площадь помещений вспомогательного использования, предназначенных для удовлетворения гражданами бытовых и иных нужд, связанных с их проживанием в жилом помещении, за исключением балконов, лоджий, веранд и террас.

Обеспеченность населения жильем - количество общей площади, приходящейся на одного жителя. Этот показатель рассчитывается делением размера всего жилищного фонда на конец года на численность постоянного населения на эту же дату.

ИНДИКАТОРЫ УРОВНЯ ЖИЗНИ НАСЕЛЕНИЯ
7.1. ОСНОВНЫЕ СОЦИАЛЬНО-ЭКОНОМИЧЕСКИЕ
ИНДИКАТОРЫ УРОВНЯ ЖИЗНИ НАСЕЛЕНИЯ

	2000	2010	2015	2016	2017	2018	2019
Среднедушевые денежные доходы населения (в месяц), рублей ¹⁾	1039,5	10878,0	17810,0	17637,9	17931,6	18050,9	19070,9 ²⁾
Реальные располагаемые денежные доходы ¹⁾ , в % к предыдущему году	123,0	109,9	94,7	91,5	97,7	97,5	98,4 ²⁾
Среднемесячная номинальная начисленная заработная плата работников организаций, рублей	1130,9	11345,6	20511,4	21545,9	22638,4	25429,8	26955,1
Реальная начисленная заработная плата, в % к предыдущему году	117,2	99,7	89,0	97,7	101,5	110,0	101,4
Средний размер назначенных месячных пенсий ³⁾ (на конец года), рублей	735,1 ⁴⁾	6642,7	10329,3	10587,8 ⁵⁾	11310,4	11898,0	12538,4
Величина прожиточного минимума ⁶⁾ (в среднем на душу населения), рублей в месяц	... ⁷⁾	4632	8667	8806	9022	9257	9897
Соотношение с величиной прожиточного минимума ⁸⁾ , %: среднедушевых денежных доходов	... ⁹⁾	в 2,3р.	205,5	в 2,0р.	198,8	195,0	192,7

¹⁾ С 2015 года данные пересчитаны в соответствии с методологическими положениями по расчету показателей денежных доходов и расходов населения от 02.07.2014 №465 с изменениями от 20.11.2018 №680.

²⁾ Предварительные данные.

³⁾ По данным отделения Пенсионного Фонда РФ по КЧР (2000 год - по данным органов социальной защиты населения КЧР). Данные приведены по состоянию на 1 января года, следующего за отчетным.

⁴⁾ С учетом компенсационных выплат.

⁵⁾ Без учета единовременной денежной выплаты (ЕВ-2017) в размере 5 тысяч рублей, предусмотренной Федеральным законом от 22 ноября 2016 года №385-ФЗ. С учетом ЕВ-2017 – 15587,8 рублей.

⁶⁾ Оценка на основе данных, установленных Правительством КЧР за I-IV кварталы соответствующего года. До 2013 года - основанием для расчета прожиточного минимума являлась потребительская корзина, установленная Законом КЧР «О потребительской корзине по КЧР» от 12 июля 2006 года №47-РЗ (в ред. от 14 декабря 2007 года). С 2013 года - сведения о величине прожиточного минимума приведены, с учетом вновь принятого Закона КЧР «О потребительской корзине по Карачаево-Черкесской Республике» от 10.07.2013 года №39-РЗ.

⁷⁾ Величина прожиточного минимума за I-IV кварталы 2000 года Правительством КЧР не устанавливалась в связи с отсутствием законодательно установленной потребительской корзины, соответственно оценка за 2000 год отсутствует.

⁸⁾ Соответствующей социально-демографической группы населения.

⁹⁾ Величина прожиточного минимума за I-IV кварталы 2000 года Правительством КЧР не устанавливалась в связи с отсутствием законодательно установленной потребительской корзины, соответственно оценка за 2000 год отсутствует.

	2000	2010	2015	2016	2017	2018	2019
среднемесячной начисленной заработной платы	... ¹⁾	в 2,3 р.	в 2,2 р.	в 2,3 р.	в 2,4 р.	в 2,6 р.	в 2,6 р.
среднего размера назначенных месячных пенсий ²⁾	... ¹⁾	172,0	149,3	148,3	160,1	158,5	156,7
Численность населения с денежными доходами ниже величины прожиточного минимума ³⁾ :							
тыс. человек	274,9 ⁴⁾	84,3	106,6	110,8	108,1	106,7	107,9 ⁵⁾
в % от общей численности населения	62,51 ⁴⁾	17,7	23,8	23,2	24,7	24,5	23,2 ⁵⁾

7.2. СОСТАВ ДЕНЕЖНЫХ ДОХОДОВ НАСЕЛЕНИЯ⁶⁾

	2000	2010	2015	2016	2017	2018	2019 ⁷⁾
	Миллионов рублей						
Денежные доходы, всего	5492,5	62082,9	100112,8	98866,9	100352,8	100926,1	106540,6
в том числе:							
доходы от предпринимательской деятельности	1275,4	8249,9	12444,8	12899,3	13381,5	14045,9	14303,4
оплата труда	1549,9	15342,5	33196,4	34521,8	36891,9	40525,5	41849,4
социальные выплаты	1236,5	14168,7	22038,7	24775,0	26827,0	26937,0	28752,1
доходы от собственности	88,8	1757,4	1030,0	1520,4	1693,7	928,0	991,2
другие доходы	1341,9	22564,4	31402,9	25150,4	21558,7	18489,7	20644,5
	В процентах к итогу						
Денежные доходы, всего	100	100	100	100	100	100	100
в том числе:							
доходы от предпринимательской деятельности	23,2	13,3	12,4	13,1	13,3	13,9	13,4
оплата труда	28,2	24,7	33,2	34,9	36,8	40,2	39,3

¹⁾ Величина прожиточного минимума за I-IV кварталы 2000 года Правительством КЧР не устанавливалась в связи с отсутствием законодательно установленной потребительской корзины, соответственно оценка за 2000 год отсутствует.

²⁾ В расчетах использованы данные о среднем размере назначенных месячных пенсий по состоянию на 1 января года, следующего за отчетным и величина прожиточного минимума пенсионера за IV квартал соответствующего года.

³⁾ Оценка на основе материалов выборочного обследования бюджетов домашних хозяйств и макроэкономического показателя среднедушевых денежных доходов населения. За 2015-2019 гг. показатели рассчитаны с использованием величины макроэкономического показателя среднедушевых денежных доходов населения, определенной в соответствии с Методологическими положениями по расчету показателей денежных доходов и расходов населения (приказ Росстата от 02 июля 2014 г. № 465 с изменениями от 20 января 2018 г.).

⁴⁾ В расчетах использована ретроспективная оценка величины прожиточного минимума, полученная на основе установленной в КЧР потребительской корзины (в соответствии с ФЗ «О прожиточном минимуме в РФ») по состоянию на конец 2002 года.

⁵⁾ Предварительные данные.

⁶⁾ С 2015 года данные пересчитаны в соответствии с методологическими положениями по расчету показателей денежных доходов и расходов населения от 02.07.2014 № 465 с изменениями от 20.11.2018 №680.

⁷⁾ Предварительные данные.

	2000	2010	2015	2016	2017	2018	2019 ⁷⁾
социальные выплаты	22,5	22,8	22,0	25,1	26,7	26,7	27,0
доходы от собственности	1,6	2,8	1,0	1,5	1,7	0,9	0,9
другие доходы	24,5	36,4	31,4	25,4	21,5	18,3	19,4

7.3. СОСТАВ ДЕНЕЖНЫХ РАСХОДОВ НАСЕЛЕНИЯ¹⁾

	2000	2010	2015	2016	2017	2018	2019 ²⁾
Миллионов рублей							
Денежные расходы и сбережения, всего	5492,5	62082,9	100112,8	98866,9	100352,8	100926,1	106540,6
в том числе:							
на покупку товаров и оплату услуг	4127,9	36878,7	57122,0	57838,6	58953,0	62177,6	66531,0
оплату обязательных платежей и разнообразных взносов	203,4	3461,7	8907,3	9018,4	9607,8	10276,9	13094,6
приобретение недвижимости	25,0	168,7	331,0	320,6	283,9	448,5	492,2
прирост финансовых активов ³⁾	1136,2	21573,8	33752,5	31689,3	31508,1	28023,1	26422,9
из него прирост, уменьшение (-) денег на руках у населения	909,0	16710,3	24725,3	27093,5	28476,3	31015,9	28902,1
В процентах к итогу							
Денежные расходы и сбережения, всего	100	100	100	100	100	100	100
в том числе:							
на покупку товаров и оплату услуг	75,1	59,4	57,1	58,5	58,7	61,6	62,4
оплату обязательных платежей и разнообразных взносов	3,7	5,6	8,9	9,1	9,6	10,2	12,3
приобретение недвижимости	0,5	0,3	0,3	0,3	0,3	0,4	0,5
прирост финансовых активов	20,7	34,7	33,7	32,1	31,4	27,8	24,8
из него прирост, уменьшение (-) денег на руках у населения	16,6	26,9	24,7	27,4	28,4	30,7	27,1

¹⁾ С 2015 года данные пересчитаны в соответствии с методологическими положениями по расчету показателей денежных доходов и расходов населения от 02.07.2014 №465 с изменениями от 20.11.2018 №680.

²⁾ Предварительные данные.

³⁾ За минусом изменения задолженности по кредитам.

**7.4. СРЕДНЕМЕСЯЧНАЯ НАЧИСЛЕННАЯ ЗАРАБОТНАЯ ПЛАТА
РАБОТНИКОВ ОРГАНИЗАЦИЙ
ПО ВИДАМ ЭКОНОМИЧЕСКОЙ ДЕЯТЕЛЬНОСТИ**
(рублей)

	2018	2019
Всего	25429,8	26955,1
из них:		
сельское, лесное хозяйство, охота, рыболовство и рыбоводство	23047,6	24141,8
добыча полезных ископаемых	38461,7	40041,3
обрабатывающие производства	19319,0	20267,7
обеспечение электрической энергией, газом и паром, кондиционирование воздуха	39298,9	40882,1
водоснабжение; водоотведение, организация сбора и утилизации отходов, деятельность по ликвидации загрязнений	17386,7	18903,7
строительство	20217,5	20425,1
торговля оптовая и розничная; ремонт автотранспортных средств, мотоциклов	16153,9	17516,7
транспортировка и хранение	16939,2	20462,7
деятельность гостиниц и предприятий общественного питания	15229,1	14975,0
деятельность в области информации и связи	25504,0	26831,0
деятельность финансовая и страховая	48157,0	48998,1
деятельность по операциям с недвижимым имуществом	14466,5	14822,7
деятельность профессиональная, научная и техническая	24137,2	24413,1
деятельность административная и сопутствующие дополнительные услуги	14667,4	17451,3
государственное управление и обеспечение военной безопасности; социальное обеспечение	41496,7	43149,8
образование	20521,6	21672,4
деятельность в области здравоохранения и социальных услуг	24366,3	25536,4
деятельность в области культуры, спорта, организации досуга и развлечений	21779,7	22483,3
предоставление прочих видов услуг	16554,6	19619,4

**7.5. РАСПРЕДЕЛЕНИЕ НАСЕЛЕНИЯ ПО ВЕЛИЧИНЕ
СРЕДНЕДУШЕВЫХ ДЕНЕЖНЫХ ДОХОДОВ¹⁾**
(в процентах к итогу)

	2010	2015	2016	2017	2018	2019 ²⁾
Все население	100	100	100	100	100	100
в том числе со средне- душевыми денежными доходами в месяц, руб- лей						
до 7000,0	37,6	14,3	14,5	13,1	11,8	9,9
7000,1-10000,0	20,8	15,4	15,6	15,2	15,0	13,8
10000,1-14000,0	17,7	19,2	19,3	19,5	19,8	19,2

¹⁾ Оценка на основе материалов выборочного обследования бюджетов домашних хозяйств и макроэкономического показателя среднедушевых денежных доходов населения. За 2015-2019 гг. показатели рассчитаны с использованием величины макроэкономического показателя среднедушевых денежных доходов населения, определенной в соответствии с Методологическими положениями по расчету показателей денежных доходов и расходов населения (приказ Росстата от 02 июля 2014 года №465 с изменениями от 20 января 2018 года).

²⁾ Предварительные данные.

	2010	2015	2016	2017	2018	2019 ²⁾
14000,1-19000,0	11,6	17,7	17,8	18,3	18,9	19,2
19000,1-27000,0	7,6	16,4	16,3	17,0	17,5	18,7
27000,1-45000,0	4,0	12,7	12,4	12,9	13,1	14,6
45000,1-60000,0	0,5	2,7	2,6	2,6	2,6	3,0
свыше 60000,0	0,2	1,6	1,5	1,4	1,3	1,6

7.6. РАСПРЕДЕЛЕНИЕ ОБЩЕГО ОБЪЕМА ДЕНЕЖНЫХ ДОХОДОВ НАСЕЛЕНИЯ¹⁾

	2010	2015	2016	2017	2018	2019 ²⁾
Денежные доходы, всего, %	100	100	100	100	100	100
в том числе по 20-ти процентным группам населения:						
первая (с наименьшими доходами)	6,3	6,4	6,5	6,7	6,9	7,0
вторая	11,2	11,3	11,3	11,5	11,8	11,8
третья	16,0	16,1	16,1	16,3	16,4	16,5
четвертая	23,0	23,0	23,0	23,0	23,1	23,1
пятая (с наибольшими доходами)	43,5	43,2	43,1	42,5	41,8	41,6
Коэффициент фондов (соотношение дохода 10% наиболее и наименее обеспеченного населения), в размах	11,4	11,1	11,0	10,4	9,8	9,6
Коэффициент концентрации доходов (индекс Джини)	0,368	0,365	0,363	0,356	0,347	0,345

¹⁾ Оценка на основе материалов выборочного обследования бюджетов домашних хозяйств и макроэкономического показателя среднедушевых денежных доходов населения. За 2015-2019 гг. показатели рассчитаны с использованием величины макроэкономического показателя среднедушевых денежных доходов населения, определенной в соответствии с Методологическими положениями по расчету показателей денежных доходов и расходов населения (приказ Росстата от 02 июля 2014 г. № 465 с изменениями от 20 января 2018 г.).

²⁾ Предварительные данные.

7.7. ВЕЛИЧИНА ПРОЖИТОЧНОГО МИНИМУМА¹⁾

(рублей в месяц, в расчете на душу населения)

	Все население	в том числе по основным социально-демографическим группам населения		
		трудоспособное население	пенсионеры	дети
2010				
I квартал	4408	4655	3457	4493
II квартал	4594	4849	3619	4678
III квартал	4631	4880	3641	4745
IV квартал	4894	5144	3863	5040
год	4632	4882	3645	4739
2015				
I квартал	8550	9043	6916	8674
II квартал	8952	9457	7226	9128
III квартал	8637	9012	6882	8606
IV квартал	8530	9028	6919	8620
год	8667	9135	6986	8757
2016				
I квартал	8823	9305	7072	9030
II квартал	8836	9317	7125	9073
III квартал	8751	9251	7071	8903
IV квартал	8815	9321	7138	8943
год	8806	9299	7102	8987
2017				
I квартал	9037	9535	7323	9083
II квартал	9279	9815	7486	9428
III квартал	9052	9534	7329	9296
IV квартал	8719	9208	7063	8877
год	9022	9523	7300	9171
2018				
I квартал	9094	9479	7507	9485
II квартал	9335	9836	7528	9608
III квартал	9347	9852	7531	9612
IV квартал	9251	9790	7505	9353
год	9257	9739	7518	9515
2019				
I квартал	9775	10331	7931	9919
II квартал	10220	10798	8268	10402
III квартал	9936	10493	8002	10162
IV квартал	9655	10203	7806	9824
год	9897	10456	8002	10077

¹⁾ За I-IV кварталы приведены данные о величине прожиточного минимума, установленной Правительством КЧР. До 2013 года - основанием для расчета прожиточного минимума являлась потребительская корзина, установленная Законом КЧР «О потребительской корзине по КЧР» от 12 июля 2006 года №47-РЗ (в ред. от 14 декабря 2007 года). С 2013 года - сведения о величине прожиточного минимума приведены, с учетом вновь принятого Закона КЧР «О потребительской корзине по Карачаево-Черкесской Республике» от 10.07.2013 года №39-РЗ; за год – оценка на основе указанных данных.

7.8. СТРУКТУРА ПОТРЕБИТЕЛЬСКИХ РАСХОДОВ ДОМАШНИХ ХОЗЯЙСТВ

(по материалам выборочного обследования бюджетов домашних хозяйств;
в процентах)

	2010	2015	2016	2017	2018	2019
Потребительские расходы	100	100	100	100	100	100
в том числе:						
расходы на покупку продуктов для домашнего питания	34,0	38,5	37,3	32,6	30,6	29,1
в том числе на:						
хлеб и хлебные продукты	5,8	5,4	5,3	4,7	4,9	4,9
картофель	0,3	0,4	0,4	0,4	0,4	0,4
овощи и бахчевые	2,7	3,6	3,0	2,7	2,4	2,1
фрукты и ягоды	2,1	2,6	2,8	2,6	2,5	2,5
мясо и мясные продукты	9,7	12,8	12,1	10,0	8,1	7,7
рыбу и рыбные продукты	1,6	2,0	1,6	1,5	1,7	1,5
молоко и молочные продукты	4,6	5,1	5,7	5,2	5,0	4,4
сахар и кондитерские изделия	3,3	2,7	2,7	2,2	2,2	2,4
яйца	0,4	0,6	0,6	0,5	0,4	0,4
чай, кофе, безалкогольные напитки и др.	2,7	2,7	2,5	2,3	2,5	2,3
масло растительное и другие жиры	0,8	0,7	0,7	0,5	0,5	0,5
питание вне дома	15,8	0,7	1,7	1,3	2,2	1,6
расходы на покупку алкогольных напитков	1,4	0,7	0,4	0,2	0,2	0,2
расходы на покупку непродовольственных товаров	29,8	36,2	35,8	37,8	39,8	41,0
в том числе на:						
одежду, обувь, белье и ткани	8,6	11,1	10,3	11,6	11,3	11,7
телерадиоаппаратуру, предметы для отдыха, увлечений, транспортные средства	5,7	5,2	4,0	6,1	8,0	7,4
мебель, домашнее оборудование, предметы для ухода за домом	5,2	5,7	3,8	4,3	4,4	6,1
строительные материалы	0,6	0,6	0,8	0,8	0,8	0,6
топливо	2,9	4,0	5,2	4,8	4,8	4,9
табачные изделия	0,9	1,0	0,8	0,6	1,0	1,1
медицинские товары, предметы гигиены, другие непродовольственные товары	5,9	8,6	10,7	9,6	9,4	9,3
расходы на оплату услуг	19,0	23,9	24,8	28,0	27,2	28,2
в том числе на:						
жилищно-коммунальные услуги	8,2	10,4	10,7	11,6	11,1	11,3
из них оплата:						
жилья	1,5	2,5	2,5	3,3	2,7	2,8
электроэнергии	1,5	1,8	1,8	1,6	1,6	1,6
газа	2,3	3,8	3,3	3,5	3,8	3,9
центрального отопления	1,1	0,9	1,2	1,3	1,1	1,1
воды и др. коммунальных услуг	1,8	1,4	2,0	2,0	1,9	2,0
бытовые услуги	1,8	2,4	2,5	3,3	3,4	4,0
услуги учреждения культуры	0,7	0,8	0,7	1,0	1,2	1,1
услуги в системе образования	1,4	1,6	2,0	3,1	2,3	2,2
медицинские услуги	0,6	1,5	1,7	1,7	2,0	1,9
санаторно-оздоровительные услуги	0,3	0,2	0,1	0,1	0,1	0,0

	2010	2015	2016	2017	2018	2019
услуги пассажирского транспорта	1,3	0,9	0,8	1,5	1,4	1,6
услуги связи	2,9	3,4	3,4	3,1	2,9	3,2
прочие услуги	1,8	2,7	2,8	2,4	2,8	2,5

7.9. НАЛИЧИЕ ПРЕДМЕТОВ ДЛИТЕЛЬНОГО ПОЛЬЗОВАНИЯ В ДОМАШНИХ ХОЗЯЙСТВАХ

(по материалам выборочного обследования бюджетов домашних хозяйств,
на конец года; на 100 домашних хозяйств; штук)

	2010	2015	2016	2017	2018	2019
Телевизоры (всех типов)	126	154	149	161	156	166
Видеомагнитофоны, видеокамеры, мультимедиа плееры	101	97	50	27	17	22
Магнитофоны, аудиоплееры, магнитолы, i Pod	15	29	27	20	15	22
Музыкальные центры	26	26	9	18	9	10
Холодильники, морозильники	107	132	127	125	126	133
Стиральные машины	90	99	98	96	96	97
Электропылесосы	80	96	89	89	91	93
Швейные, вязальные машины	52	49	36	36	38	44
Персональные и портативные компьютеры (ноутбуки, планшеты, I Pad)	25	94	85	84	78	87
Мобильные телефоны	236	232	194	166	91	65
Смартфоны, i Pone	-	65	108	135	212	246
Легковые автомобили	49	71	59	62	64	74

ЖИЛИЩНЫЕ УСЛОВИЯ НАСЕЛЕНИЯ

7.10. ЖИЛИЩНЫЙ ФОНД

(на конец года; общая площадь жилых помещений)

	2000	2010	2015	2016	2017	2018	2019 ¹⁾
Весь жилищный фонд, всего, тыс. кв. м	8005,8	8986,3	9624,6	9664,8	9744,3	9828,0	10038,0
в среднем на одного жителя, кв.м	18,2	18,8	20,6	20,7	20,9	21,1	21,6

7.11. ПРЕДОСТАВЛЕНИЕ ЖИЛЫХ ПОМЕЩЕНИЙ ГРАЖДАНАМ

	2000	2010	2015	2016	2017	2018
Число семей, состоящих на учете в качестве нуждающихся в жилых помещениях на конец года	9861	11582	9800	9825	10679	11337
Число семей, получивших жилые помещения и улучшивших жилищные условия в отчетном году	115	1080	627	189	526	623
В процентах от числа семей, состоящих на учете в качестве нуждающихся в жилых помещениях на конец прошлого года	1,2	10,9	6,7	1,9	5,4	5,8

¹⁾ Предварительные данные.

8. ОБРАЗОВАНИЕ

К организациям, осуществляющим образовательную деятельность по образовательным программам **дошкольного образования**, присмотр и уход за детьми относятся организации: дошкольные образовательные, общеобразовательные, профессиональные образовательные организации, высшего образования, дополнительного образования детей, иные юридические лица, осуществляющие образовательную деятельность по образовательным программам дошкольного образования, присмотр и уход за детьми.

К организациям **дополнительного образования детей** относятся юридические лица всех форм собственности и ведомственной принадлежности, осуществляющие образовательную деятельность по дополнительным общеобразовательным программам детей на основании лицензии: организации дополнительного образования детей, дошкольные образовательные организации, общеобразовательные организации, профессиональные образовательные организации, образовательные организации высшего образования, организации здравоохранения, социального обслуживания, науки, культуры, иные юридические лица, осуществляющие образовательную деятельность детей по дополнительным общеобразовательным программам.

**8.1. ОРГАНИЗАЦИИ, ОСУЩЕСТВЛЯЮЩИЕ ОБРАЗОВАТЕЛЬНУЮ
ДЕЯТЕЛЬНОСТЬ ПО ОБРАЗОВАТЕЛЬНЫМ ПРОГРАММАМ
ДОШКОЛЬНОГО ОБРАЗОВАНИЯ, ПРИСМОТР И УХОД ЗА ДЕТЬМИ¹⁾**
(на конец года)

	2015	2016	2017	2018	2019
Число организаций, осуществляющих образовательную деятельность по образовательным программам дошкольного образования, присмотр и уход за детьми	139	144	148	151	153
в том числе:					
в городах и поселках городского типа	51	52	53	55	56
в сельской местности	88	92	95	96	97
Из них число дошкольных образовательных организаций	122	126	129	129	130
в том числе:					
в городах и поселках городского типа	47	47	48	48	48
в сельской местности	75	79	81	81	82
Численность воспитанников в организациях, осуществляющих образовательную деятельность по образовательным программам дошкольного образования, присмотр и уход за детьми, человек	18230	19533	20702	20667	20600
в том числе:					
в городах и поселках городского типа	9911	10320	10838	10916	10835
в сельской местности	8319	9213	9864	9751	9765
Из них численность воспитанников дошкольных образовательных организаций, человек	17263	18460	19547	19548	19518
в том числе:					
в городах и поселках городского типа	9648	9962	10446	10474	10365
в сельской местности	7615	8498	9101	9074	9153
Численность педагогических работников, человек	1464	1603	1680	1730	1740
в том числе:					
в городах и поселках городского типа	760	781	806	831	861
в сельской местности	704	822	874	899	879

¹⁾ Включая подразделения (группы), осуществляющие образовательную деятельность по образовательным программам дошкольного образования, присмотр и уход за детьми, организованные при иных юридических лицах.

СВЕДЕНИЯ О ДОПОЛНИТЕЛЬНОМ ОБРАЗОВАНИИ И СПОРТИВНОЙ ПОДГОТОВКЕ ДЕТЕЙ ¹⁾

8.2 СВЕДЕНИЯ О ЧИСЛЕННОСТИ УЧАЩИХСЯ ПО НАПРАВЛЕНИЯМ ДОПОЛНИТЕЛЬНЫХ ОБЩЕОБРАЗОВАТЕЛЬНЫХ ПРОГРАММ (на конец года)

	человек								
	Численность учащихся			из них					
				дети с ограниченными возможностями здоровья			дети-инвалиды		
2017	2018	2019	2017	2018	2019	2017	2018	2019	
Численность учащихся по направлениям дополнительных общеобразовательных программ									
техническое	3218	3901	5546	35	34	52	41	41	79
естественнонаучное	4280	7068	7944	27	52	54	29	49	59
туристско-краеведческое	2894	3373	3720	16	14	14	35	34	34
социально-педагогическое	4777	7362	9385	26	57	44	54	75	99
в области физической культуры и спорта	16950	19059	15436	19	17	34	20	62	44
в области искусств	15896	19555	20763	66	73	84	84	113	111

8.3 РАСПРЕДЕЛЕНИЕ ЧИСЛЕННОСТИ УЧАЩИХСЯ ПО ИСТОЧНИКАМ ФИНАНСИРОВАНИЯ

(на конец года)

	человек											
	За счет бюджетных ассигнований											
	федерального бюджета			бюджета субъекта			местного бюджета			по договорам об оказании платных образовательных услуг		
2017	2018	2019	2017	2018	2019	2017	2018	2019	2017	2018	2019	
Численность учащихся по направлениям дополнительных общеобразовательных программ												
техническое	-	-	-	1521	2027	3423	1697	1874	2101	-	-	22
естественнонаучное	-	-	-	4222	6036	6750	58	1032	1178	-	-	16
туристско-краеведческое	-	-	-	2044	2905	3085	850	468	635	-	-	-
социально-педагогическое	-	-	-	4024	6353	8539	392	657	417	361	352	429
в области физической культуры и спорта	-	-	-	6107	1058	1103	1084	8241	4101	-	236	298
в области искусств	-	-	-	7277	1082	1226	8527	8361	8182	92	374	320

¹⁾ Здесь и далее, согласно Указаниям по заполнению формы федерального статистического наблюдения № 1-ДОП «Сведения о дополнительном образовании детей», если один и тот же ребенок обучался по нескольким направлениям дополнительных общеобразовательных программ в одной организации, то сведения о нем показываются по каждому направлению, по которому обучался ребенок. Начиная с отчета за 2018 год, сбор и формирование информации по организациям, осуществляющим спортивную подготовку, осуществляется Минспортом России.

**8.4 РАСПРЕДЕЛЕНИЕ ПЕДАГОГИЧЕСКИХ РАБОТНИКОВ
ПО УРОВНЮ ОБРАЗОВАНИЯ И ПОЛУ**
(на конец года)

человек

	<i>Всего работников</i>			<i>из них имеют образование</i>					
				<i>высшее педагогическое</i>			<i>среднее педагогическое</i>		
	<i>2017</i>	<i>2018</i>	<i>2019</i>	<i>2017</i>	<i>2018</i>	<i>2019</i>	<i>2017</i>	<i>2018</i>	<i>2019</i>
Численность педагогических работников, всего	3192	2829	2701	2607	2338	2319	302	272	310
из них численность педагогических работников - женщин	2506	2172	2189	1922	1799	1907	237	216	239

9. ЗДРАВООХРАНЕНИЕ

В разделе приведены данные о сети и кадрах медицинских организаций, заболеваемости населения.

В **общую численность врачей и среднего медицинского персонала** включаются лица с высшим медицинским образованием и со средним медицинским образованием соответственно, занятые в лечебно-профилактических организациях, организациях служб по надзору в сфере защиты прав потребителей и благополучия человека, учреждениях социального обеспечения, клиниках ВУЗов и НИИ, дошкольных учреждениях, школах, домах ребенка и др.

Больничные организации – организации системы здравоохранения, осуществляющие медицинское обслуживание госпитализированных больных. В их число включаются больницы, медсанчасти и диспансеры со стационарами, прочие организации, имеющие больничные койки.

В больничных организациях учету подлежат **койки**, оборудованные необходимым инвентарем, независимо от того, заняты они пациентами или нет.

В число **амбулаторно-поликлинических** включаются все медицинские организации, которые ведут амбулаторный прием (поликлиники, амбулатории, диспансеры, поликлинические отделения в составе больничных организаций и др.).

В амбулаторно-поликлинических организациях учитывается их **мощность (число посещений в смену)**. Этот показатель предусмотрен в проектной документации, а при его отсутствии определяется как частное от деления фактически занимаемой площади на нормативный показатель площади.

Обеспеченность населения больничными койками, медицинскими кадрами и амбулаторно-поликлиническими организациями рассчитывается на 10000 человек населения как отношение их числа и мощности к численности постоянного населения на конец года.

Заболеваемость населения характеризуется числом случаев заболеваний, выявленных (или взятых под диспансерное наблюдение) в течение года при обращении в лечебно-профилактические организации или при профилактическом осмотре. Первичная заболеваемость регистрируется при установлении пациенту диагноза впервые в жизни.

Для статистической разработки данных о заболеваемости населения с 1999 года применяется Международная статистическая классификация болезней и проблем, связанных со здоровьем (X пересмотр Всемирной организации здравоохранения 1989 года).

Контингент пациентов включает совокупность всех пациентов с данной болезнью, обратившихся в медицинские организации как в текущем, так и в предыдущие годы.

Уровень заболеваемости населения определяется как отношение числа пациентов (случаев заболеваний) с впервые в жизни установленным диагнозом к среднегодовой численности населения.

9.1. ОСНОВНЫЕ ПОКАЗАТЕЛИ ЗДРАВООХРАНЕНИЯ

(на конец года)

	2000	2010	2015	2016	2017	2018	2019 ¹⁾
Численность врачей ²⁾ , человек	1469	1574	1818	1868	1913	1943	1943
на 10 000 человек населения	33	33	39	40	41	42	42
Численность среднего медицинско-го персонала, человек	4525	5022	5155	5110	5182	5164	5209
на 10 000 человек населения	103	105	110	110	111	111	112
Число больничных организаций ³⁾	44	20	23	22	22	21	22
Число больничных коек ⁴⁾	4523	4105	3468	3275	3199	3197	3200
на 10 000 человек населения	103	86	74	70	69	69	69
Число амбулаторно-поликли-нических организаций	77	72	46	65	64	58	48
Мощность амбулаторно-поликлинических организаций, по-сещений в смену	8575	8544	10757	10492	10883	11015	10823
на 10 000 человек населения	195	179	230	225	233	237	232
Число коек для беременных жен-щин и рожениц	339	316	225	212	207	196	196
Число фельдшерско-акушерских пунктов	85	85	87	83	82	82	79

¹⁾ Предварительные данные, окончательные будут получены в июне 2020 года.

²⁾ 2015 г. - изменение методологии Минздрава России.

³⁾ Количество больниц уменьшилось за счет преобразования части организаций Министерства здравоохранения КЧР из самостоятельных в структурные подразделения.

⁴⁾ С 2010 года койки круглосуточных стационаров (без коек в дневных стационарах).

9.2. ЗАБОЛЕВАЕМОСТЬ НАСЕЛЕНИЯ ПО ОСНОВНЫМ КЛАССАМ БОЛЕЗНЕЙ (зарегистрировано пациентов с диагнозом, установленным впервые в жизни)

	2000	2010	2015	2016	2017	2018	2019
	Всего, человек						
Все болезни	215245	213732	323334	296336	295795	304237	363738
в том числе:							
некоторые инфекционные и паразитарные болезни	17714	12507	9901	10509	8273	8550	11385
новообразования	3431	1831	8068	4035	3596	3523	3558
болезни крови, кровеносных органов и отдельные нарушения, вовлекающие иммунный механизм	834	963	1411	1087	1276	1141	996
болезни эндокринной системы, расстройства питания, нарушения обмена веществ	7502	4375	5050	4793	4629	4520	4140
психические расстройства и расстройства поведения	2527	1806	1084	1106	912	871	659
болезни нервной системы и органов чувств	24796	30676	42921	43605	38854	40132	44795
болезни системы кровообращения	6196	9037	29731	15075	16320	14523	26702
болезни органов дыхания	79510	77669	136592	136829	138142	142296	166346
болезни органов пищеварения	8285	8767	11719	11460	11272	11902	13020
болезни кожи и подкожной клетчатки	11426	14677	13839	11278	12380	15008	17209
болезни костно-мышечной системы и соединительной ткани	8648	8922	14289	15368	13657	15871	19728
болезни мочеполовой системы	14865	14149	21273	16276	16925	16041	25240
осложнения беременности, родов и послеродового периода	4794	4596	6381	3644	7365	5069	5532
травмы, отравления и некоторые другие последствия воздействия внешних причин	16190	16591	19216	19571	20441	23425	23174

продолжение

	2000	2010	2015	2016	2017	2018	2019
	На 1000 человек населения						
Все болезни	489	449	690	634	634	653	781
в том числе:							
некоторые инфекционные и паразитарные болезни	40	26	21	23	18	18	24
новообразования	8	4	17	9	8	8	8
болезни крови и кроветворных органов и отдельные нарушения, вовлекающие иммунный механизм	2	2	3	2	3	2	2
болезни эндокринной системы, расстройства питания, нарушения обмена веществ	17	9	11	10	10	10	9
психические расстройства и расстройства поведения	6	4	2	2	2	2	1
болезни нервной системы и органов чувств	56	64	92	93	83	86	96
болезни системы кровообращения	14	19	63	32	35	31	57
болезни органов дыхания	181	163	292	293	296	305	357
болезни органов пищеварения	19	18	25	25	24	26	28
болезни кожи и подкожной клетчатки	26	31	30	24	27	32	37
болезни костно-мышечной системы и соединительной ткани	20	19	31	33	29	34	42
болезни мочеполовой системы	34	30	45	35	36	34	54
осложнения беременности, родов и послеродового периода ¹⁾	40	35	53	30	62	43	47
травмы, отравления и некоторые другие последствия воздействия внешних причин	37	35	41	42	44	50	50

¹⁾ На 1000 женщин в возрасте 15-49 лет.

10. КУЛЬТУРА, ОТДЫХ И ТУРИЗМ

К числу **общедоступных (публичных) библиотек** относятся библиотеки, имеющие универсальные книжные фонды и удовлетворяющие массовые запросы населения на литературу. При организациях, учреждениях, высших и средних специальных учебных заведениях, других учреждениях имеются также научные, учебные, технические и другие специальные библиотеки.

К числу **учреждений культурно–досугового типа** относятся клубы, дворцы и дома культуры, центры культуры и досуга, дома творческих работников, дома учителя, врача, агронома, ученых, туриста, молодежи, музыкальной культуры, технического творчества, национальные культурные центры и другие виды досуговых учреждений, ориентированные на культурные интересы определенных профессиональных, национальных, половозрастных и других социально демографических категорий населения.

Детские оздоровительные учреждения (лагеря) – внешкольные учреждения учащихся в возрасте от 6 до 14 лет. Размещаются, как правило, за городом, организуются на стационарной базе, а также в помещениях пансионатов, баз и домов отдыха, санаториев-профилакториев, туристических учреждений, школ, других приспособленных помещениях, могут быть организованы в палатках. С учетом пожеланий детей и родителей могут быть организованы профильные отряды, смены, а также разновозрастные отряды, группы, объединения.

10.1. ОБЩЕДОСТУПНЫЕ БИБЛИОТЕКИ (на конец года)

	2000	2010	2014	2015	2016 ¹⁾	2017	2018
Число библиотек, всего	168	168	162	160	160	160	160
в том числе:							
в городах и поселках городского типа	28	26	26	26	26	26	26
в сельской местности	140	142	136	134	134	134	134
Библиотечный фонд, всего, тыс. экз.	2900,6	2793,6	2677,8	2642,6	2626,2	2611,1	2588,6
в том числе:							
в городах и поселках городского типа	1152,4	1027,2	997,9	999,0	1000,6	999,6	994,4
в сельской местности	1748,2	1766,4	1679,9	1643,6	1625,6	1611,5	1594,2
Число экземпляров библиотечного фонда, в среднем на 1000 человек населения, экз.	6583	5852	5709	5649	5630	5600	5560
в том числе:							
в городах и поселках городского типа	5963	4964	4984	4999	5018	5017	4985
в сельской местности	7067	6531	6248	6134	6087	6034	5991

10.2. МУЗЕИ (на конец года)

	2000	2010	2014	2015	2016 ¹⁾	2017	2018
Число музеев (включая филиалы), всего	1	8	8	8	8	8	8
Число посетителей музеев, тыс.	43,7	22,2	28,5	26,1	23,7	27,0	23,4

10.3. ТЕАТРЫ (на конец года)

	2000	2010	2014	2015	2016 ¹⁾	2017	2018
Число профессиональных театров, всего	3	4	4	5	5	5	5
в том числе драмы и комедии	3	4	1	1	1	1	1
Численность зрителей, тыс. человек	32,9	34,8	32,7	35,1	40,8	40,4	38,6

10.4. ЧИСЛО УЧРЕЖДЕНИЙ КУЛЬТУРНО-ДОСУГОВОГО ТИПА (на конец года)

	2000	2010	2014	2015	2016 ¹⁾	2017	2018
Всего	168	159	147	143	138	134	123
в том числе:							
в городах и поселках городского типа	15	14	13	12	9	11	11
в сельской местности	153	145	134	131	129	123	112

¹⁾ С 2016 года - по данным Министерства культуры КЧР.

10.5. ДЕТСКИЕ ОЗДОРОВИТЕЛЬНЫЕ УЧРЕЖДЕНИЯ¹⁾

	2000	2005	2010	2015	2016	2017	2018	2019
Число детских оздоровительных учреждений, всего	94	82	97	103	101	100	101	101
Численность детей, отдохнувших в них за лето, всего, человек	6713	5159	8840	8149	6735	6545	6535	6189

¹⁾ Кроме субъектов малого предпринимательства.

11. ВАЛОВОЙ РЕГИОНАЛЬНЫЙ ПРОДУКТ

Валовой региональный продукт (ВРП) - обобщающий показатель экономической деятельности региона, характеризующий процесс производства товаров и услуг для конечного использования; представляет собой валовую добавленную стоимость, созданную резидентами региона, и определяется как разница между выпуском и промежуточным потреблением. ВРП рассчитывается в текущих основных ценах (номинальный объем ВРП) и в постоянных ценах (реальный объем ВРП).

Основная цена - цена, получаемая производителем за единицу товара или услуги, без налогов на продукты, но включая субсидии на продукты.

При расчете ВРП на душу населения использовалась среднегодовая численность постоянного населения.

Индекс физического объема валового регионального продукта – относительный показатель, характеризующий изменение объема ВРП в текущем периоде по сравнению с базисным; показывает, насколько увеличился физический объем ВРП (то есть исключается влияние изменения цен).

11.1. ПРОИЗВОДСТВО ВАЛОВОГО РЕГИОНАЛЬНОГО ПРОДУКТА¹⁾

(в текущих основных ценах; миллионов рублей)

	2016	2017	2018
Валовой региональный продукт	71382,1	75645,8	77046,3
Сельское, лесное хозяйство, охота, рыболовство и рыбоводство	14675,6	13866,6	14909,4
Добыча полезных ископаемых	1650,4	1594,1	1676,8
Обрабатывающие производства	9684,2	10822,1	8982,0
Обеспечение электрической энергией, газом и паром; кондиционирование воздуха	2816,3	4442,3	5836,4
Водоснабжение; водоотведение, организация сбора и утилизации отходов, деятельность по ликвидации загрязнений	364,3	413,1	502,2
Строительство	7285,1	7134,4	5557,2
Торговля оптовая и розничная; ремонт автотранспортных средств и мотоциклов	6853,6	7277,7	6747,9
Транспортировка и хранение	1897,8	1875,5	2137,4
Деятельность гостиниц и предприятий общественного питания	574,5	592,6	671,1
Деятельность в области информации и связи	1430,1	1304,5	1447,4
Деятельность финансовая и страховая	2,0	1,2	17,7
Деятельность по операциям с недвижимым имуществом	2138,4	2428,8	2452,2
Деятельность профессиональная, научная и техническая	911,1	1266,6	1079,0
Деятельность административная и сопутствующие дополнительные услуги	677,7	1417,8	1626,5
Государственное управление и обеспечение военной безопасности; социальное обеспечение	10413,4	10784,3	11154,3
Образование	4433,7	4840,5	5641,0
Деятельность в области здравоохранения и социальных услуг	4607,5	4603,5	5567,6
Деятельность в области культуры, спорта, организации досуга и развлечений	401,9	441,4	512,7
Предоставление прочих видов услуг	564,5	538,8	527,5

11.2. СТРУКТУРА ВАЛОВОЙ ДОБАВЛЕННОЙ СТОИМОСТИ ПО ВИДАМ ЭКОНОМИЧЕСКОЙ ДЕЯТЕЛЬНОСТИ

(в текущих основных ценах; в процентах к итогу)

	2016	2017	2018
Валовой региональный продукт	100	100	100
Сельское, лесное хозяйство, охота, рыболовство и рыбоводство	20,6	18,3	19,3
Добыча полезных ископаемых	2,3	2,1	2,2
Обрабатывающие производства	13,6	14,3	11,6
Обеспечение электрической энергией, газом и паром; кондиционирование воздуха	3,9	5,9	7,5
Водоснабжение; водоотведение, организация сбора и утилизации отходов, деятельность по ликвидации загрязнений	0,5	0,5	0,7
Строительство	10,2	9,4	7,2
Торговля оптовая и розничная; ремонт автотранспортных средств и мотоциклов	9,6	9,6	8,8

¹⁾ Здесь и далее данные, утвержденные Росстатом.

	2016	2017	2018
Транспортировка и хранение	2,7	2,5	2,8
Деятельность гостиниц и предприятий общественного питания	0,8	0,8	0,9
Деятельность в области информации и связи	2,0	1,7	1,9
Деятельность финансовая и страховая	0,0	0,0	0,0
Деятельность по операциям с недвижимым имуществом	3,0	3,2	3,2
Деятельность профессиональная, научная и техническая	1,3	1,7	1,4
Деятельность административная и сопутствующие дополнительные услуги	0,9	1,9	2,1
Государственное управление и обеспечение военной безопасности; социальное обеспечение	14,6	14,3	14,5
Образование	6,2	6,4	7,3
Деятельность в области здравоохранения и социальных услуг	6,5	6,1	7,2
Деятельность в области культуры, спорта, организации досуга и развлечений	0,6	0,6	0,7
Предоставление прочих видов услуг	0,8	0,7	0,7

**11.3. ИНДЕКСЫ ФИЗИЧЕСКОГО ОБЪЕМА
ВАЛОВОГО РЕГИОНАЛЬНОГО ПРОДУКТА**
(в постоянных ценах; в процентах к предыдущему году)

	2000	2005	2010	2015	2016	2017	2018
Валовой региональный продукт (валовая добавленная стоимость в основных ценах)	112,4	107,2	101,9	95,1	104,3	100,8	98,0

**11.4. ВАЛОВОЙ РЕГИОНАЛЬНЫЙ ПРОДУКТ
НА ДУШУ НАСЕЛЕНИЯ**
(рублей)

	2000	2005	2010	2015	2016	2017	2018
Валовой региональный продукт (валовая добавленная стоимость в текущих основных ценах)	12404,2	36971,7	91782,3	144061,8	152814,8	162201,6	165358,9

12. ПРЕДПРИЯТИЯ И ОРГАНИЗАЦИИ

В разделе приводятся данные о предприятиях и организациях, индивидуальных предпринимателях республики, полученные на основе сведений о государственной регистрации, предоставляемых регистрирующими (налоговыми) органами КЧР из Единого государственного реестра юридических лиц и Единого государственного реестра индивидуальных предпринимателей, а также, организационно-распорядительных документов филиалов (представительств) юридических лиц, предоставленных при их непосредственном обращении в органы государственной статистики.

Статистический регистр Федеральной службы государственной статистики (Статрегистр Росстата) - база данных об организациях, созданных на территории Российской Федерации, их местных единицах, индивидуальных предпринимателях, других типах статистических единиц, являющихся объектами федерального статистического наблюдения.

Государственной собственностью в Российской Федерации является имущество, принадлежащее на праве собственности Российской Федерации (федеральная собственность), и имущество, принадлежащее на праве собственности субъектам Российской Федерации – республикам, краям, областям, городам федерального значения, автономной области, автономным округам (собственность субъектов Российской Федерации).

Земля и другие природные ресурсы, не находящиеся в собственности граждан, юридических лиц либо муниципальных образований, являются государственной собственностью.

Имущество, принадлежащее на праве собственности городским и сельским поселениям, а также другим муниципальным образованиям, является **муниципальной собственностью**.

Частной собственностью является имущество, принадлежащее на праве собственности гражданам и юридическим лицам, за исключением отдельных видов имущества, которое в соответствии с законом не может принадлежать гражданам или юридическим лицам.

Собственностью общественных и религиозных организаций (объединений) является имущество, принадлежащее на праве собственности общественным и религиозным организациям, объединениям.

**12.1. РАСПРЕДЕЛЕНИЕ ПРЕДПРИЯТИЙ И ОРГАНИЗАЦИЙ
ПО ВИДАМ ЭКОНОМИЧЕСКОЙ ДЕЯТЕЛЬНОСТИ¹⁾
на 1 января 2020 года**

	Число организаций		из них по формам собственности, единиц		
	единиц	в % к итогу	государственная и муниципальная	частная	смешанная российская
Всего	6542	100,0	1131	4738	21
из них по видам экономической деятельности:					
растениеводство и животноводство, охота и предоставление соответствующих услуг в этих областях	522	8	16	501	2
лесоводство и лесозаготовки	20	0,3	11	9	-
рыболовство и рыбоводство	15	0,2	-	15	-
добыча полезных ископаемых	74	1,1	-	72	-
обрабатывающие производства	535	8,2	2	527	1
обеспечение электрической энергией, газом и паром; кондиционирование воздуха	43	0,7	5	34	4
водоснабжение; водоотведение, организация сбора и утилизации отходов, деятельность по ликвидации загрязнений	76	1,2	16	60	-
строительство	662	10,1	8	648	-
торговля оптовая и розничная; ремонт автотранспортных средств и мотоциклов	1355	20,7	5	1322	1
в том числе:					
торговля оптовая и розничная автотранспортными средствами и мотоциклами и их ремонт	66	1	-	64	-
торговля оптовая, кроме оптовой торговли автотранспортными средствами и мотоциклами	799	12,2	2	782	1
торговля розничная, кроме торговли автотранспортными средствами и мотоциклами	490	7,5	3	476	-
транспортировка и хранение	199	3,0	23	174	1
деятельность гостиниц и предприятий общественного питания	179	2,7	1	174	1
деятельность в области информации и связи	110	1,7	24	81	-
деятельность финансовая и страховая	96	1,5	10	79	3
деятельность по операциям с недвижимым имуществом	296	4,5	20	272	1
деятельность профессиональная, научная и техническая	322	5,0	64	254	1
деятельность административная и сопутствующие дополнительные услуги	190	2,9	19	169	2

¹⁾ За исключением территориально-обособленных структурных подразделений, не имеющих кода в соответствии с Общероссийским классификатором предприятий и организаций (ОКПО).

	Число организаций		из них по формам собственности, единицы		
	единиц	в % к итогу	государственная и муниципальная	частная	смешанная российская
государственное управление и обеспечение военной безопасности; социальное обеспечение	398	6,1	373	24	-
образование	486	7,4	401	79	-
деятельность в области здравоохранения и социальных услуг	204	3,1	63	127	-
деятельность в области культуры, спорта, организации досуга и развлечений	97	1,5	64	29	1
предоставление прочих видов услуг	663	10,1	6	88	3

12.2. РАСПРЕДЕЛЕНИЕ ПРЕДПРИЯТИЙ И ОРГАНИЗАЦИЙ ПО ФОРМАМ СОБСТВЕННОСТИ

(на 1 января)

	2010	2015	2016	2017	2018	2019	2020
	Число предприятий и организаций, единиц						
Всего	6611	6959	7087	6895	6750	6676	6542
в том числе по формам собственности:							
государственная	516	511	509	494	560	487	457
муниципальная	873	872	867	773	687	672	674
частная	4550	4872	5005	4939	4833	4844	4738
собственность общественных и религиозных организаций (объединений)	537	589	602	597	586	586	595
прочие формы собственности, включая смешанную российскую, иностранную, совместную российскую и иностранную	135	115	104	92	84	87	78
	в процентах к итогу						
Всего	100	100	100	100	100	100	100
в том числе по формам собственности:							
государственная	7,8	7,3	7,2	7,2	8,3	7,2	7
муниципальная	13,2	12,5	12,2	11,2	10,2	10,1	10,3
частная	68,8	70,0	70,6	71,6	71,6	72,6	72,4
собственность общественных и религиозных организаций (объединений)	8,1	8,5	8,5	8,7	8,7	8,8	9,1
прочие формы собственности, включая смешанную российскую, иностранную, совместную российскую и иностранную	2,0	1,7	1,5	1,3	1,2	1,3	1,2

**12.3. РАСПРЕДЕЛЕНИЕ ЧИСЛА
ИНДИВИДУАЛЬНЫХ ПРЕДПРИНИМАТЕЛЕЙ
ПО ВИДАМ ЭКОНОМИЧЕСКОЙ ДЕЯТЕЛЬНОСТИ
на 1 января 2020года**

	Число предпринимателей		из них по типам предпринимателей, единиц		
	единиц	в % к итогу	главы крестьянско-фермерских хозяйств	адвокаты	частные нотариусы
Всего	11660	100	2402	421	36
из них по видам экономической деятельности:					
растениеводство и животноводство, охота и предоставление соответствующих услуг в этих областях	2415	20,7	2331	-	-
лесоводство и лесозаготовки	57	0,5	-	-	-
рыболовство и рыбоводство	16	0,1	14	-	-
добыча полезных ископаемых	7	0,1	-	-	-
обрабатывающие производства	809	7	15	-	-
обеспечение электрической энергией, газом и паром; кондиционирование воздуха	1	0,0	-	-	-
водоснабжение; водоотведение, организация сбора и утилизации отходов, деятельность по ликвидации загрязнений	14	0,1	-	-	-
строительство	270	2,3	-	-	-
торговля оптовая и розничная; ремонт автотранспортных средств и мотоциклов	4516	38,7	29	-	-
в том числе:					
торговля оптовая и розничная автотранспортными средствами и мотоциклами и их ремонт	314	2,7	1	-	-
торговля оптовая, кроме оптовой торговли автотранспортными средствами и мотоциклами	468	4	15	-	-
торговля розничная, кроме торговли автотранспортными средствами и мотоциклами	3734	32	13	-	-
транспортировка и хранение	1268	11	9	-	-
деятельность гостиниц и предприятий общественного питания	424	3,6	1	-	-
деятельность в области информации и связи	98	0,8	-	-	-
деятельность финансовая и страховая	24	0,2	-	-	-
деятельность по операциям с недвижимым имуществом	275	2,4	2	-	-
деятельность профессиональная, научная и техническая	748	6,4	-	421	36
деятельность административная и сопутствующие допол-	178	1,5	1	-	-

	Число предпринимателей		из них по типам предпринимателей, единиц		
	единиц	в % к итогу	главы крестьянско-фермерских хозяйств	адвокаты	частные нотариусы
нительные услуги образование	60	0,5	-	-	-
деятельность в области здравоохранения и социальных услуг	94	0,8	-	-	-
деятельность в области культуры, спорта, организации досуга и развлечений	56	0,5	-	-	-
предоставление прочих видов услуг	329	2,8	-	-	-

13. «ДОБЫЧА ПОЛЕЗНЫХ ИСКОПАЕМЫХ», «ОБРАБАТЫВАЮЩИЕ ПРОИЗВОДСТВА», «ОБЕСПЕЧЕНИЕ ЭЛЕКТРИЧЕСКОЙ ЭНЕРГИЕЙ, ГАЗОМ И ПАРОМ; КОНДИЦИОНИРОВАНИЕ ВОЗДУХА» И «ВОДОСНАБЖЕНИЕ; ВОДООТВЕДЕНИЕ, ОРГАНИЗАЦИЯ СБОРА И УТИЛИЗАЦИИ ОТХОДОВ, ДЕЯТЕЛЬНОСТЬ ПО ЛИКВИДАЦИИ ЗАГРЯЗНЕНИЙ»

Промышленное производство - включает виды экономической деятельности «добыча полезных ископаемых», «обрабатывающие производства», «обеспечение электрической энергией, газом и паром; кондиционирование воздуха», «водоснабжение; водоотведение, организация сбора и утилизации отходов, деятельность по ликвидации загрязнений».

Объем отгруженных товаров собственного производства, выполненных работ и услуг собственными силами - стоимость отгруженных или отпущенных в порядке продажи, а также прямого обмена (по договору мены) всех товаров собственного производства, работ и услуг, выполненных (оказанных) собственными силами.

Объем отгруженных товаров представляет собой стоимость товаров, которые произведены данным юридическим лицом и фактически отгружены (переданы) в отчетном периоде на сторону (другим юридическим и физическим лицам), включая товары, сданные по акту заказчику на месте, независимо от того, поступили деньги на счет продавца или нет.

Объем работ и услуг, выполненных собственными силами, представляет собой стоимость работ и услуг, оказанных (выполненных) организацией другим юридическим и физическим лицам.

Данные приводятся в фактических отпускных ценах без налога на добавленную стоимость, акцизов и других аналогичных обязательных платежей.

Группировки по видам деятельности представляют собой совокупность соответствующих фактических видов деятельности, осуществляемых организациями, независимо от их основного вида деятельности.

Индекс промышленного производства - относительный показатель, характеризующий изменение масштабов производства в сравниваемых периодах. Различают индивидуальные и сводные индексы производства. Индивидуальные индексы отражают изменение выпуска одного продукта и исчисляются как отношение объемов производства данного вида продукта в натурально-вещественном выражении в сравниваемых периодах. Сводный индекс производства характеризует совокупные изменения производства всех видов продукции и отражает изменение создаваемой в процессе производства стоимости в результате изменения только физического объема производимой продукции. Для исчисления сводного индекса производства индивидуальные индексы по конкретным видам продукции поэтапно агрегируются в индексы по видам деятельности, подгруппам, группам, подклассам, классам, разделам ОКВЭД2.

Индекс промышленного производства - агрегированный индекс производства по видам деятельности "Добыча полезных ископаемых", "Обрабатывающие производства", "Обеспечение электрической энергией, газом и паром; кондиционирование воздуха", "Водоснабжение; водоотведение, организация сбора и утилизации отходов, деятельность по ликвидации загрязнений".

Производство промышленной продукции в натуральном выражении – продукция, выработанная юридическим лицом (независимо от вида основной деятельности) как из собственного сырья и материалов, так и из неоплачиваемых сырья и материалов заказчика, предназначенная для отпуска на сторону, своему капитальному строительству и своим подразделениям, зачисленная в состав основных средств или оборотных активов, выданная своим работникам в счет оплаты труда, а также израсходованная на собственные производственные нужды, т.е. валовой выпуск.

**ОБЩЕПРОМЫШЛЕННЫЕ ПОКАЗАТЕЛИ
ДОБЫВАЮЩИХ, ОБРАБАТЫВАЮЩИХ ПРОИЗВОДСТВ,
ОБЕСПЕЧЕНИЯ ЭЛЕКТРИЧЕСКОЙ ЭНЕРГИЕЙ, ГАЗОМ И
ПАРОМ; КОНДИЦИОНИРОВАНИИ ВОЗДУХА И
«ВОДОСНАБЖЕНИЯ; ВОДООТВЕДЕНИЯ, ОРГАНИЗАЦИИ СБОРА
И УТИЛИЗАЦИИ ОТХОДОВ, ДЕЯТЕЛЬНОСТИ ПО ЛИКВИДАЦИИ
ЗАГРЯЗНЕНИЙ»¹⁾**

**13.1. ОБЪЕМ ОТГРУЖЕННЫХ ТОВАРОВ
СОБСТВЕННОГО ПРОИЗВОДСТВА, ВЫПОЛНЕННЫХ РАБОТ И УСЛУГ
СОБСТВЕННЫМИ СИЛАМИ ПО ВИДАМ ЭКОНОМИЧЕСКОЙ
ДЕЯТЕЛЬНОСТИ «ДОБЫЧА ПОЛЕЗНЫХ ИСКОПАЕМЫХ»,
«ОБРАБАТЫВАЮЩИЕ ПРОИЗВОДСТВА», «ОБЕСПЕЧЕНИЕ
ЭЛЕКТРИЧЕСКОЙ ЭНЕРГИЕЙ, ГАЗОМ И ПАРОМ; КОНДИЦИОНИРОВАНИЕ
ВОЗДУХА» И «ВОДОСНАБЖЕНИЕ; ВОДООТВЕДЕНИЕ, ОРГАНИЗАЦИЯ
СБОРА И УТИЛИЗАЦИИ ОТХОДОВ, ДЕЯТЕЛЬНОСТЬ ПО ЛИКВИДАЦИИ
ЗАГРЯЗНЕНИЙ»**

	2017	2018	2019
Промышленное производство	47997,1	44613,2	38433,4
в том числе:			
добыча полезных ископаемых	2750,7	2820,8	2705,3
обрабатывающие производства	35194,4	31149,9	24597,0
обеспечение электрической энергией, газом и паром; кондиционирование воздуха	9061,4	9401,3	9904,1
водоснабжение; водоотведение, организация сбора и утилизации отходов, деятельность по ликвидации загрязнений	990,6	1241,2	1227,0

**13.2. СТРУКТУРА ОБЪЕМА ОТГРУЖЕННЫХ ТОВАРОВ
СОБСТВЕННОГО ПРОИЗВОДСТВА, ВЫПОЛНЕННЫХ РАБОТ И УСЛУГ
СОБСТВЕННЫМИ СИЛАМИ ПО ВИДАМ ЭКОНОМИЧЕСКОЙ
ДЕЯТЕЛЬНОСТИ «ДОБЫЧА ПОЛЕЗНЫХ ИСКОПАЕМЫХ»,
«ОБРАБАТЫВАЮЩИЕ ПРОИЗВОДСТВА», «ОБЕСПЕЧЕНИЕ
ЭЛЕКТРИЧЕСКОЙ ЭНЕРГИЕЙ, ГАЗОМ И ПАРОМ; КОНДИЦИОНИРОВАНИЕ
ВОЗДУХА» И «ВОДОСНАБЖЕНИЕ; ВОДООТВЕДЕНИЕ, ОРГАНИЗАЦИЯ
СБОРА И УТИЛИЗАЦИИ ОТХОДОВ, ДЕЯТЕЛЬНОСТЬ ПО ЛИКВИДАЦИИ
ЗАГРЯЗНЕНИЙ»**

(в процентах к итогу)

	2017	2018	2019
Промышленное производство	100	100	100
добыча полезных ископаемых	5,7	6,3	7,0
обрабатывающие производства	73,3	69,8	64,0
обеспечение электрической энергией, газом и паром; кондиционирование воздуха	18,9	21,1	25,8
водоснабжение; водоотведение, организация сбора и ути- лизации отходов, деятельность по ликвидации загрязнений	2,1	2,8	3,2

¹⁾ Включает промышленные предприятия, а также организации, для которых промышленное производство является неосновным видом деятельности (с учетом малых). Здесь и далее 2019 год - предварительные данные.

**13.3. ОБЪЕМ ОТГРУЖЕННЫХ ТОВАРОВ
СОБСТВЕННОГО ПРОИЗВОДСТВА, ВЫПОЛНЕННЫХ РАБОТ И УСЛУГ
СОБСТВЕННЫМИ СИЛАМИ ПО ВИДУ ЭКОНОМИЧЕСКОЙ
ДЕЯТЕЛЬНОСТИ «ОБРАБАТЫВАЮЩИЕ ПРОИЗВОДСТВА»**

	2017	2018	2019
Обрабатывающие производства, всего	35194,4	31149,9	24597,0
из них:			
производство пищевых продуктов	2941,3	2938,9	2868,6
производство напитков	4022,7	4797,2	5773,0
производство текстильных изделий	1015,9	671,4	618,9
производство одежды	247,5	343,3	229,1
обработка древесины и производство изделий из дерева и пробки, кроме мебели, производство изделий из соломки и материалов для плетения	200,0	217,0	210,3
производство химических веществ и химических продуктов	423,4	464,9	к
производство резиновых и пластмассовых изделий	3364,2	3416,3	к
производство прочей неметаллической минеральной продукции	7626,0	7412,4	8378,8
производство готовых металлических изделий, кроме машин и оборудования	47,2	44,7	64,6
производство электрического оборудования	215,0	174,4	187,3
ремонт и монтаж машин и оборудования	213,0	136,9	165,5
другие производства	14878,2	10532,5	6100,9

**13.4. СТРУКТУРА ОБЪЕМА ОТГРУЖЕННЫХ ТОВАРОВ
СОБСТВЕННОГО ПРОИЗВОДСТВА, ВЫПОЛНЕННЫХ РАБОТ И УСЛУГ
СОБСТВЕННЫМИ СИЛАМИ ПО ВИДУ ЭКОНОМИЧЕСКОЙ
ДЕЯТЕЛЬНОСТИ «ОБРАБАТЫВАЮЩИЕ ПРОИЗВОДСТВА»
(в процентах к итогу)**

	2017	2018	2019
Обрабатывающие производства, всего	100	100	100
из них:			
производство пищевых продуктов	8,4	9,4	11,7
производство напитков	11,4	15,4	23,5
производство текстильных изделий	2,9	2,2	2,5
производство одежды	0,7	1,1	0,9
обработка древесины и производство изделий из дерева и пробки, кроме мебели, производство изделий из соломки и материалов для плетения	0,6	0,7	0,9
производство химических веществ и химических продуктов	1,2	1,5	к
производство резиновых и пластмассовых изделий	9,6	11,0	к
производство прочей неметаллической минеральной продукции	21,7	23,8	34,1
производство готовых металлических изделий, кроме машин и оборудования	0,1	0,1	0,3
производство электрического оборудования	0,6	0,6	0,8
ремонт и монтаж машин и оборудования	0,6	0,4	0,7
другие производства	42,2	33,8	24,6

**13.5. ИНДЕКСЫ ПРОИЗВОДСТВА
ПО ВИДАМ ЭКОНОМИЧЕСКОЙ ДЕЯТЕЛЬНОСТИ**
(в процентах к предыдущему году)

	2015	2016	2017	2018	2019
Индекс промышленного производства, всего	105,4	99,7	105,6	94,7	102,6
Добыча полезных ископаемых	98,4	101,8	97,7	95,5	100,9
Обрабатывающие производства	104,5	100,7	101,9	91,4	106,6
из них:					
производство пищевых продуктов	91,0	90,1	73,9	102,4	103,3
производство напитков	92,9	125,6	117,6	88,1	109,6
производство текстильных изделий	184,9	131,3	53,6	77,9	168,2
производство одежды	136,4	75,6	132,7	122,4	105,8
обработка древесины и производство изделий из дерева и пробки, кроме мебели, производство изделий из соломки и материалов для плетения	170,3	в 2,1 р.	в 3,9 р.	138,3	89,4
производство химических веществ и химических продуктов	120,7	113,9	108,5	96,2	102,3
производство резиновых и пластмассовых изделий	134,5	95,4	93,1	98,0	115,3
производство прочей неметаллической минеральной продукции	96,3	90,1	99,8	93,6	114,2
производство готовых металлических изделий, кроме машин и оборудования	в 4,3 р.	82,9	87,2	116,4	99,9
производство электрического оборудования	86,9	87,6	130,8	79,6	102,8
производство машин и оборудования, не включенных в другие группировки	117,1	108,8	в 2,6 р.	46,4	52,9
производство мебели	в 13,4 р.	53,8	90,9	92,5	99,9
Обеспечение электрической энергией, газом и паром; кондиционирование воздуха	108,7	95,0	115,0	97,4	97,8
Водоснабжение; водоотведение, организация сбора и утилизации отходов, деятельность по ликвидации загрязнений	122,4	130,9	107,8	124,7	95,2

**13.6. ПРОИЗВОДСТВО ОСНОВНЫХ ВИДОВ
ПРОМЫШЛЕННОЙ ПРОДУКЦИИ**

	2017	2018	2019
Добыча прочих полезных ископаемых			
Гранулы, крошка и порошок; галька, гравий, тыс. куб. м	710,5	828,3	763,6
из них:			
щебень, тыс. куб. м	269,7	257,9	247,3
смеси песчано-гравийные, тыс. куб. м	156,8	388,3	343,3
Производство пищевых продуктов, включая напитки			
Молоко жидкое обработанное, включая молоко для детского питания, т	6329,1	8266,5	8948,2
Продукты кисломолочные (кроме творога и продуктов из творога), т	18771,7	18016,5	к
Сыры, продукты сырные и творог, т	462,5	530,7	460,5
Изделия хлебобулочные недлительного хранения, т	4291,0	4439,9	4719,7
Кондитерские изделия, т	1311,6	1503,7	1673,8
Воды минеральные природные питьевые и воды питьевые, расфасованные в емкости, не содержащие добавки сахара или других подслащающих или вкусоароматических веществ, млн.полулитров	1066,1	1199,6	1375,8

	2017	2018	2019
Производство одежды			
Изделия трикотажные или вязаные, тыс. шт.	1003,1	1094,1	1074,5
Изделия чулочно-носочные трикотажные или вязаные, тыс. пар	681,2	957,8	958,8
Головные уборы, тыс. шт.	1503,0	1738,6	2015,2
Производство резиновых и пластмассовых изделий			
Блоки дверные пластмассовые и пороги для них, тыс. кв.м.	2,0	2,2	2,5
Блоки оконные пластмассовые, тыс. кв.м.	20,4	15,3	19,1
Производство электроэнергии, газа пара и кондиционирование воздуха			
Электроэнергия, ГВт-ч.	1220,7	1310,1	1161,7
Пар и горячая вода, тыс. Гкал.	1854,5	1659,6	1573,3

**ДЕЛОВАЯ АКТИВНОСТЬ БАЗОВЫХ ОРГАНИЗАЦИЙ
ПО ВИДАМ ЭКОНОМИЧЕСКОЙ ДЕЯТЕЛЬНОСТИ
«ДОБЫЧА ПОЛЕЗНЫХ ИСКОПАЕМЫХ», «ОБРАБАТЫВАЮЩИЕ
ПРОИЗВОДСТВА», «ОБЕСПЕЧЕНИЕ ЭЛЕКТРИЧЕСКОЙ ЭНЕРГИЕЙ, ГАЗОМ
И ПАРОМ; КОНДИЦИОНИРОВАНИЕ ВОЗДУХА» И «ВОДОСНАБЖЕНИЕ;
ВОДООТВЕДЕНИЕ, ОРГАНИЗАЦИЯ СБОРА И УТИЛИЗАЦИИ ОТХОДОВ,
ДЕЯТЕЛЬНОСТЬ ПО ЛИКВИДАЦИИ ЗАГРЯЗНЕНИЙ»**

13.7. ОЦЕНКА ЭКОНОМИЧЕСКОЙ СИТУАЦИИ ОРГАНИЗАЦИЙ
(доля в процентах от общего числа базовых организаций)

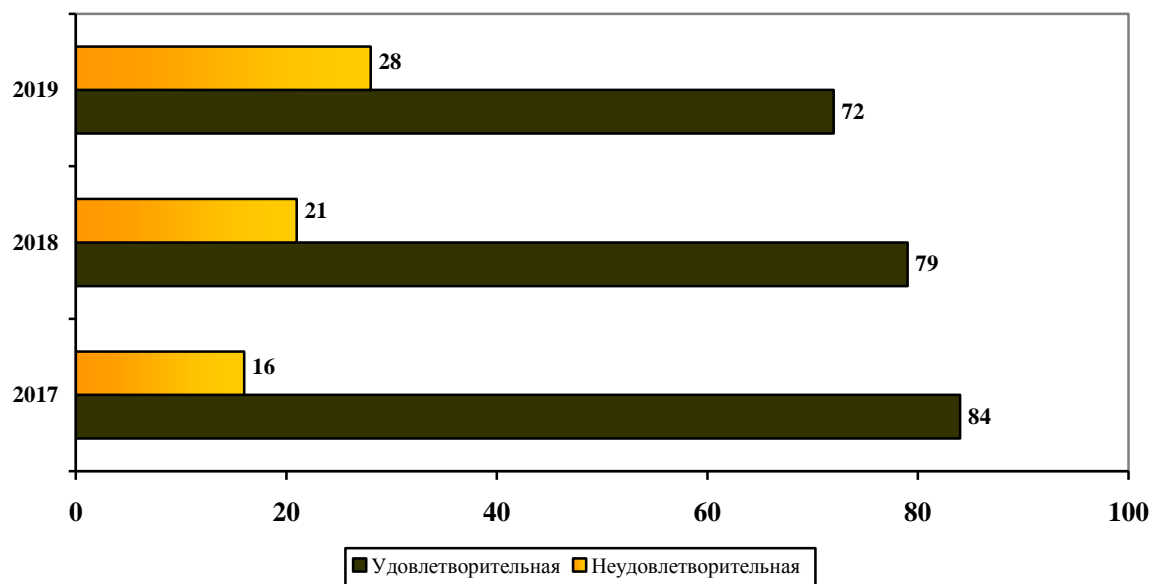

14. СЕЛЬСКОЕ ХОЗЯЙСТВО

В разделе содержится информация о структурных изменениях в сельскохозяйственном производстве, развитии индивидуального сектора на селе, состоянии материально-технической базы сельского хозяйства, растениеводства и животноводства, продовольственных ресурсах и их использовании и др. Данные приводятся в целом по сельскому хозяйству и по категориям сельскохозяйственных производителей.

По категории «**сельскохозяйственные организации**» показаны данные по производственным кооперативам, закрытым и открытым акционерным обществам, государственным предприятиям, обществам с ограниченной ответственностью, подсобным хозяйствам промышленных, транспортных, научно-исследовательских учреждений и других организаций.

К **хозяйствам населения** относятся личные подсобные хозяйства, хозяйства граждан, имеющих земельные участки для ведения коллективного и индивидуального огородничества, животноводства и др.

Личные подсобные хозяйства – форма непредпринимательской деятельности по производству и переработке сельскохозяйственной продукции, осуществляемой личным трудом гражданина и членов его семьи в целях удовлетворения личных потребностей на земельном участке, предоставленном или приобретенном для ведения личного подсобного хозяйства.

Крестьянское (фермерское) хозяйство представляет собой объединение граждан, связанных родством и (или) свойством, имеющих в общей собственности имущество и совместно осуществляющие предпринимательскую, производственную и иную хозяйственную деятельность, основанную на их личном участии.

Индивидуальный предприниматель по сельскохозяйственной деятельности – гражданин (физическое лицо), занимающийся предпринимательской деятельностью без образования юридического лица, с момента его государственной регистрации в соответствии с Гражданским кодексом Российской Федерации и заявивший в Свидетельстве о государственной регистрации виды деятельности, отнесенные согласно ОКВЭД к сельскому хозяйству.

Продукция сельского хозяйства представляет собой сумму данных об объеме продукции растениеводства и животноводства всех сельхозпроизводителей в стоимостной оценке по фактически действовавшим ценам.

Продукция растениеводства включает стоимость сырых продуктов, полученных от урожая отчетного года – зерна, продукции технических культур, картофеля, овощей, плодов и ягод, кормовых культур, многолетних насаждений, изменение стоимости незавершенного производства в растениеводстве от начала к концу года и др.

Продукция животноводства включает стоимость сырых продуктов, полученных в результате выращивания и хозяйственного использования сельскохозяйственных животных и птицы, изменение стоимости выращивания молодняка и скота на откорме за год, стоимости продукции пчеловодства.

Для исчисления индекса производства продукции сельского хозяйства используется показатель ее объема в сопоставимых ценах.

Посевные площади – часть пашни, занятая под посевы сельскохозяйственных культур.

Валовые сборы сельскохозяйственных культур включают в себя объем собранной продукции с посевов в сельскохозяйственных организациях, крестьянских (фермерских) хозяйствах, у индивидуальных предпринимателей и хозяйствах населения.

Поголовье скота включает поголовье всех возрастных групп соответствующего вида скота.

Производство скота и птицы на убой – показатель, характеризующий результат использования скота и птицы для забоя на мясо.

Производство молока характеризуется фактически надоем коровьим, козьим и кобыльим молоком, независимо от того, было ли оно реализовано или потреблено в хозяйстве на выпойку молодняка.

Производство шерсти включает весь объем фактически настриженной овечьей, козьей шерсти и козий пух.

Производство яиц включает сбор за год от всех видов домашней птицы, в том числе яйца, пошедшие на воспроизводство птицы.

При расчете среднего годового надоя молока на одну корову в сельскохозяйственных организациях производство молока, полученного от коров молочного стада, делится на их среднее поголовье.

Информация о **продовольственных ресурсах и их использовании** формируется на базе данных форм федерального государственного статистического наблюдения организации промышленности, сельского хозяйства, торговли, данных обследования домашних хозяйств, таможенной статистики и других источников, характеризующих образование продовольственных ресурсов и направления их использования за календарный год.

ОСНОВНЫЕ ПОКАЗАТЕЛИ СЕЛЬСКОГО ХОЗЯЙСТВА

14.1. ПРОДУКЦИЯ СЕЛЬСКОГО ХОЗЯЙСТВА ПО КАТЕГОРИЯМ ХОЗЯЙСТВ

(в фактически действовавших ценах, миллионов рублей)

	2015	2016	2017	2018	2019 ¹⁾
	Хозяйства всех категорий				
Продукция сельского хозяйства	26032,4	26801,5	27580,3	29512,5	33334,8
в том числе:					
растениеводство	12111,0	12922,1	13036,5	14604,4	16458,5
животноводство	13921,4	13879,4	14543,8	14908,1	16876,3
	Сельскохозяйственные организации				
Продукция сельского хозяйства	7331,9	8301,0	8332,0	10369,4	11053,3
в том числе:					
растениеводство	4760,0	5653,1	5739,2	7471,9	7852,8
животноводство	2571,9	2647,9	2592,8	2897,5	3200,6
	Хозяйства населения				
Продукция сельского хозяйства	12631,9	12036,5	12603,3	13000,5	13819,0
в том числе:					
растениеводство	4249,9	3943,5	4191,3	4524,3	4819,5
животноводство	8382,0	8093,0	8412,0	8476,2	8999,5
	Крестьянские (фермерские) хозяйства²⁾				
Продукция сельского хозяйства	6068,6	6464,0	6645,0	6142,6	8462,4
в том числе:					
растениеводство	3101,1	3325,5	3106,0	2608,2	3786,2
животноводство	2967,5	3138,5	3539,0	3534,4	4676,2

14.2. СТРУКТУРА ПРОДУКЦИИ СЕЛЬСКОГО ХОЗЯЙСТВА ПО КАТЕГОРИЯМ ХОЗЯЙСТВ

(в фактически действовавших ценах, в процентах к итогу)

	2015	2016	2017	2018	2019 ¹⁾
Хозяйства всех категорий	100	100	100	100	100
в том числе:					
сельскохозяйственные организации	28,2	31,0	30,2	35,1	33,2
хозяйства населения	48,5	44,9	45,7	44,1	41,4
крестьянские (фермерские) хозяйства ²⁾	23,3	24,1	24,1	20,8	25,4

14.3. ИНДЕКСЫ ПРОИЗВОДСТВА ПРОДУКЦИИ СЕЛЬСКОГО ХОЗЯЙСТВА ПО КАТЕГОРИЯМ ХОЗЯЙСТВ

(в сопоставимых ценах; в процентах к предыдущему году)

Годы	Хозяйства всех категорий	из них		
		сельскохозяйственные организации	хозяйства населения	крестьянские (фермерские) хозяйства ²⁾
2015	106,0	104,8	105,2	109,0
2016	101,9	108,0	98,3	102,1
2017	99,4	95,5	101,7	100,0
2018	101,5	110,8	101,7	89,6
2019 ¹⁾	101,3	96,9	97,1	117,3

¹⁾ Предварительные данные.

²⁾ Включая индивидуальные предпринимателей.

**14.4. СТРУКТУРА ПРОИЗВОДСТВА ОСНОВНЫХ ВИДОВ
СЕЛЬСКОХОЗЯЙСТВЕННОЙ ПРОДУКЦИИ
ПО КАТЕГОРИЯМ ХОЗЯЙСТВ**

(в процентах от общего объема производства хозяйств всех категорий)

	Сельскохозяйственные организации			Хозяйства населения			Крестьянские (фермерские) хозяйства ¹⁾		
	2017	2018	2019	2017	2018	2019	2017	2018	2019
Зерно (в весе после доработки)	44,8	50,0	44,0	8,8	6,2	4,7	46,4	43,8	51,3
Сахарная свекла (фабричная)	53,7	66,6	52,9	-	-	-	46,3	33,4	47,1
Подсолнечник на зерно (в весе после доработки)	29,2	40,6	30,3	5,3	5,1	5,1	65,5	54,3	64,6
Картофель	5,8	3,2	3,1	74,0	80,5	80,5	20,2	16,3	16,4
Овощи (открытого грунта)	5,0	2,6	2,3	75,4	82,1	76,6	19,6	15,3	21,1
Скот и птица (в убойном весе)	38,5	39,0	35,9	39,5	39,6	39,1	22,0	21,4	25,0
Молоко	4,9	5,0	7,4	65,7	65,9	63,6	29,4	29,1	29,0
Яйца	23,5	25,6	25,0	76,2	74,0	74,7	0,4	0,4	0,3
Шерсть (в физическом весе)	21,2	20,2	15,8	9,2	8,9	8,6	69,6	70,9	75,6

**14.5. ОСНОВНЫЕ ПОКАЗАТЕЛИ ПРОИЗВОДСТВЕННОЙ
ДЕЯТЕЛЬНОСТИ СЕЛЬСКОХОЗЯЙСТВЕННЫХ ОРГАНИЗАЦИЙ**

	2015	2016	2017	2018	2019
Посевная площадь, тыс. га	53,6	55,4	49,3	53,5	48,0
в том числе:					
зерновые культуры	38,0	44,2	38,0	44,2	39,5
технические культуры	7,3	4,8	6,7	5,3	5,1
картофеля и овощебахчевых культур	2,0	1,6	1,0	0,5	0,3
кормовые культуры	6,3	4,9	3,8	3,4	3,2
Поголовье скота (на конец года), тыс. голов:					
крупного рогатого скота	22,0	17,1	13,1	13,3	17,2
из него коров	13,6	10,9	8,3	7,7	11,8
свиней	к	к	к	к	-
овец и коз	280,7	242,1	213,6	200,9	231,9
Производство продуктов сельского хозяйства, тыс. т:					
зерна (в весе после доработки)	167,7	235,6	213,3	218,9	217,4
сахарной свеклы (фабричной)	135,8	52,6	120,7	73,5	84,6
подсолнечника на зерно (в весе после доработки)	5,0	3,8	4,5	6,9	4,5
картофеля	23,4	18,2	8,4	4,0	3,4
скота и птицы на убой (в убойном весе)	12,0	10,7	11,2	10,9	11,2
молока	11,2	11,1	9,1	9,5	14,3
яиц, млн. шт.	19,4	к	к	к	к
шерсти (в физическом весе), т	246	283	297	271	218

¹⁾ Включая индивидуальных предпринимателей.

**14.6. ПРОИЗВОДСТВО ОСНОВНЫХ ВИДОВ
СЕЛЬСКОХОЗЯЙСТВЕННОЙ ПРОДУКЦИИ
В ХОЗЯЙСТВАХ НАСЕЛЕНИЯ**

(ТЫС. ТОНН)

	2015	2016	2017	2018	2019	
					тыс. тонн	в % от общего объема производства
Картофель	119,1	102,5	106,5	99,6	86,8	87,1
Овощи (открытого и закрытого грунта)	22,7	24,7	25,8	25,3	21,6	85,7
Скот и птица на убой (в убойном весе)	11,9	12,0	11,5	11,1	12,2	39,1
Молоко	127,1	120,5	121,8	123,2	122,7	63,5
Яйца, млн. шт.	70,9	67,7	61,9	61,9	61,6	74,7
Шерсть (в физическом весе), т	186	167	129	118	119	8,7

**14.7. ПРОИЗВОДСТВО ОСНОВНЫХ ВИДОВ
СЕЛЬСКОХОЗЯЙСТВЕННОЙ ПРОДУКЦИИ
КРЕСТЬЯНСКИМИ (ФЕРМЕРСКИМИ) ХОЗЯЙСТВАМИ¹⁾**

(ТЫС. ТОНН)

	2015	2016	2017	2018	2019	
					тыс. тонн	в % от общего объема производства
Зерно (в весе после доработки)	216,7	221,7	220,8	191,9	253,4	132,1
Сахарная свекла (фабричная)	128,5	169,4	104,0	36,9	75,2	в 2,0 р.
Подсолнечник на зерно (в весе после доработки)	11,0	16,2	10,1	9,2	9,7	105,0
Картофель	54,5	39,8	29,0	20,2	17,7	87,6
Скот и птица на убой (в убойном весе)	5,9	5,9	6,4	6,0	7,8	25,0
Молоко	50,2	53,5	54,5	54,3	56,1	29,0
Яйца, млн. шт.	0,5	0,2	0,3	0,3	0,3	0,3
Шерсть (в физическом весе), т	898	910	977	952	1043	75,6

¹⁾ Включая индивидуальных предпринимателей.

МАТЕРИАЛЬНО-ТЕХНИЧЕСКАЯ БАЗА СЕЛЬСКОГО ХОЗЯЙСТВА

14.8. ПАРК ОСНОВНЫХ ВИДОВ ТЕХНИКИ В СЕЛЬСКОХОЗЯЙСТВЕННЫХ ОРГАНИЗАЦИЯХ (кроме микропредприятий) (на конец года, штук)

	2015	2016	2017	2018	2019
Тракторы, всего	244	292	287	295	279
Плуги	64	68	59	61	51
Культиваторы	110	126	127	131	118
Комбайны:					
зерноуборочные	22	22	24	30	24
кормоуборочные	9	8	8	9	9
Свеклоуборочные машины (без ботвоуборочных)	13	11	8	8	8
Косилки	32	31	33	44	41
Пресс-подборщики	22	23	24	22	18
Жатки валковые	14	12	15	16	8
Разбрасыватели твердых минеральных удобрений	17	25	27	24	21
Машины для внесения в почву органических удобрений:					
твердых	к	к	к	к	к
жидких	к	к	к	3	к
Опрыскиватели и опыливатели тракторные	23	27	26	38	36
Доильные установки и агрегаты	12	13	8	10	9

14.9. ОБЕСПЕЧЕННОСТЬ СЕЛЬСКОХОЗЯЙСТВЕННЫХ ОРГАНИЗАЦИЙ ТРАКТОРАМИ И КОМБАЙНАМИ (кроме микропредприятий, на конец года)

	2015	2016	2017	2018	2019
Приходится тракторов на 1000 га пашни, шт.	3	3	3	3	3
Нагрузка пашни на один трактор, га	363	291	301	294	296
Приходится на 1000 га посевов (посадки) соответствующих культур, шт.:					
зерноуборочных	2	2	4	4	4
свеклоуборочных машин (без ботвоуборочных)	4	13	3	10	7
Приходится посевов (посадки) соответствующих культур на один комбайн, га:					
зерноуборочный	506	448	277	233	234
на одну свеклоуборочную машину (без ботвоуборочных)	231	77	346	105	136

14.10. ВНЕСЕНИЕ МИНЕРАЛЬНЫХ УДОБРЕНИЙ ПОД ПОСЕВЫ В СЕЛЬСКОХОЗЯЙСТВЕННЫХ ОРГАНИЗАЦИЯХ

	2015	2016	2017	2018	2019
Внесено минеральных удобрений (в пересчете на 100% питательных веществ) всего, тыс. т:	7,9	7,3	7,1	7,7	8,2
на один гектар, кг:					
всей посевной площади	244,0	221,0	187,0	225,0	307,0
зерновых культур (без кукурузы)	184,0	226,0	120,0	146,0	191,3
сахарной свеклы (фабричной)	803,0	205,0	к	к	к
подсолнечника	122,0	42,0	69,0	16,0	9,9
овощей	-	16,0	к	-	-
картофеля	218,0	к	74,0	к	к
кормовых культур	11,0	2,0	10,0	34,0	7,8
Удельный вес удобренной минеральными удобрениями площади во всей посевной площади, %	67,2	85,9	90,0	88,4	90,1

РАСТЕНИЕВОДСТВО

14.11. ПОСЕВНЫЕ ПЛОЩАДИ СЕЛЬСКОХОЗЯЙСТВЕННЫХ КУЛЬТУР (в хозяйствах всех категорий; тыс. гектаров)

	2015	2016	2017	2018	2019
Вся посевная площадь	142,0	145,7	131,0	137,7	128,6
Зерновые культуры	93,7	101,9	96,3	106,8	100,4
в том числе:					
озимые зерновые культуры	20,1	20,7	14,5	18,4	23,9
в том числе:					
пшеница	18,5	19,8	13,1	17,0	21,4
ячмень	1,5	0,9	1,4	1,4	2,4
яровые зерновые культуры	73,6	81,2	81,8	88,4	76,5
из них:					
пшеница	0,6	0,4	0,6	0,7	0,5
кукуруза на зерно	60,1	69,9	71,8	77,9	69,4
ячмень	11,7	9,4	7,7	8,0	4,9
овес	0,7	1,1	1,0	1,6	1,2
гречиха	0,5	0,4	0,6	0,2	0,3
Сахарная свекла (фабричная)	6,8	4,9	6,2	2,8	4,3
Подсолнечник	12,2	15,6	9,6	10,8	8,5
Картофель	13,2	10,7	9,0	8,7	7,8
Овощи открытого грунта	2,1	1,8	1,6	1,6	1,4
Кормовые культуры	13,4	9,7	7,6	6,1	5,6
из них:					
многолетние травы	4,5	3,3	2,3	1,9	1,8
однолетние травы	3,5	3,3	2,8	1,4	1,2
кукуруза на силос, зеленый корм и сенаж	4,7	2,9	2,4	2,2	2,5
Площадь плодово-ягодных насаждений	1,1	1,0	1,1	1,3	1,4

**14.12. ПОСЕВНЫЕ ПЛОЩАДИ СЕЛЬСКОХОЗЯЙСТВЕННЫХ
КУЛЬТУР ПО КАТЕГОРИЯМ ХОЗЯЙСТВ В 2019 ГОДУ**
(тыс. гектаров)

	Вся посевная площадь	в том числе			
		зерновые культуры	технические культуры	картофель и овощебахчевые культуры	кормовые культуры
Хозяйства всех категорий в том числе:	128,6	100,4	13,4	9,2	5,6
сельскохозяйственные организации	48,0	39,5	5,1	0,3	3,2
хозяйства населения крестьянские (фермер- ские) хозяйства ¹⁾	15,5	7,1	0,5	7,7	0,2
	65,1	53,8	7,9	1,3	2,1

**14.13. ВАЛОВОЙ СБОР И УРОЖАЙНОСТЬ
ОСНОВНЫХ СЕЛЬСКОХОЗЯЙСТВЕННЫХ КУЛЬТУР**
(в хозяйствах всех категорий, тыс. тонн)

	2015	2016	2017	2018	2019
	Валовой сбор, тыс. тонн				
Зерно (в весе после доработки)	400,8	495,2	476,1	437,9	493,9
Сахарная свекла (фабричная)	264,3	222,0	224,7	110,4	159,9
Масличные культуры:					
подсолнечник	16,5	20,5	15,5	17,0	15,0
соя	0,3	0,7	0,6	1,1	0,8
Картофель	197,0	160,5	143,9	123,8	107,9
Овощи (открытого и закрытого грунта)	69,1	80,5	79,3	77,2	73,3
Плоды, ягоды	6,9	6,8	7,5	10,3	15,0
	Урожайность, ц с 1 га убранный площади				
Зерно (в весе после доработки)	43,9	49,6	50,4	46,4	50,5
Сахарная свекла (фабричная)	404,4	492,6	375,1	489,4	409,3
Подсолнечник	13,7	13,8	16,5	19,1	18,5
Картофель	150,5	151,3	162,8	148,4	140,5
Овощи (открытого грунта)	152,5	191,6	213,8	194,6	201,7

**14.14. ВАЛОВОЙ СБОР И УРОЖАЙНОСТЬ
ОТДЕЛЬНЫХ ЗЕРНОВЫХ КУЛЬТУР**
(в хозяйствах всех категорий; в весе после доработки)

	2015	2016	2017	2018	2019
	Валовой сбор, тыс. тонн				
Пшеница озимая и яровая	73,1	79,0	55,7	73,4	78,3
Кукуруза на зерно	295,3	388,0	394,5	339,0	393,2
Ячмень озимый и яровой	30,0	25,7	21,7	21,1	18,7
Овес	1,3	2,2	3,1	4,1	2,9
Тритикале	-	-	-	-	0,1
Гречиха	0,4	0,3	0,8	0,2	0,2
Зернобобовые	0,0	0,0	0,4	0,2	0,5
	Урожайность, ц с 1 га убранный площади				
Пшеница:					
озимая	39,1	39,7	41,7	43,2	36,0
яровая	26,5	26,3	32,0	28,8	28,5

¹⁾ Включая индивидуальных предпринимателей.

	2015	2016	2017	2018	2019
Кукуруза на зерно	50,4	56,9	55,7	50,7	58,4
Ячмень:					
озимый	29,3	27,7	27,2	33,5	33,3
яровой	23,2	24,7	25,1	23,5	23,5
Овес	22,4	21,7	32,5	27,1	24,0
Гречиха	8,4	8,1	14,0	9,4	5,9
Зернобобовые	43,9	49,6	50,4	17,7	20,0

ЖИВОТНОВОДСТВО

14.15. ПОГОЛОВЬЕ СКОТА

(в хозяйствах всех категорий; тыс. голов)

Годы	Крупный рогатый скот	в том числе коровы	Свиньи	Овцы и козы
2015	184,3	96,8	5,5	1143,4
2016	157,1	80,4	5,9	1125,2
2017	157,5	74,8	4,2	1080,1
2018	157,4	75,2	2,8	1094,4
2019	160,7	79,9	1,8	1137,8

14.16. ПОГОЛОВЬЕ СКОТА ПО КАТЕГОРИЯМ ХОЗЯЙСТВ

на 1 января 2020 года

(тыс. голов)

	Крупный рогатый скот	в том числе коровы	Свиньи	Овцы и козы
Хозяйства всех категорий	160,7	79,9	1,8	1137,8
в том числе:				
сельскохозяйственные организации	17,2	11,8	-	231,9
хозяйства населения	85,2	37,7	1,8	91,4
крестьянские (фермерские) хозяйства ¹⁾	58,4	30,4	-	814,5

14.17. ПРОИЗВОДСТВО ОСНОВНЫХ ПРОДУКТОВ ЖИВОТНОВОДСТВА

(в хозяйствах всех категорий, тыс. тонн)

	2015	2016	2017	2018	2019
Скот и птица на убой (в убойном весе)	29,8	28,6	29,2	27,9	31,2
Молоко	188,5	185,0	185,4	187,0	193,1
Яйца, тыс. шт.	90,7	89,4	81,3	83,7	82,5
Шерсть (в физическом весе), т	1330	1360	1403	1342	1380

¹⁾ Включая индивидуальных предпринимателей.

**14.18. ПРОИЗВОДСТВО СКОТА И ПТИЦЫ НА УБОЙ
ПО ОТДЕЛЬНЫМ ВИДАМ**
(в хозяйствах всех категорий; тыс. тонн)

Годы	Скот и птица на убой (в убойном весе)	из них			
		крупный рогатый скот	свиньи	овцы и козы	птица
2015	29,8	11,7	0,6	6,6	10,8
2016	28,6	10,9	1,0	6,5	10,0
2017	29,2	10,4	0,7	6,9	11,0
2018	27,9	10,1	0,6	7,3	9,9
2019	31,2	11,6	0,5	7,8	11,1

ПРОДОВОЛЬСТВЕННЫЕ РЕСУРСЫ И ИХ ИСПОЛЬЗОВАНИЕ

**14.19. РЕСУРСЫ И ИСПОЛЬЗОВАНИЕ
МЯСА И МЯСОПРОДУКТОВ**
(тыс. тонн)

	2015	2016	2017	2018	2019
Ресурсы					
Запасы на начало года	1,2	0,8	0,7	1,7	0,7
Производство ¹⁾	29,8	28,6	29,2	30,2	29,1
Ввоз, включая импорт	11,5	8,9	9,6	3,6	4,0
Итого ресурсов	42,5	38,3	39,5	35,5	33,8
Использование					
Производственное потребление	-	-	-	-	-
Потери	-	-	-	-	-
Вывоз, включая экспорт	14,2	11,1	10,9	9,2	8,0
Личное потребление	27,5	26,5	26,9	25,5	25,4
Запасы на конец года	0,8	0,7	1,7	0,8	0,4

**14.20. РЕСУРСЫ И ИСПОЛЬЗОВАНИЕ
МОЛОКА И МОЛОКОПРОДУКТОВ**
(тыс. тонн)

	2015	2016	2017	2018	2019
Ресурсы					
Запасы на начало года	2,7	1,8	1,6	1,8	2,2
Производство	188,5	185,0	185,4	187,0	192,6
Ввоз, включая импорт	20,7	12,5	16,8	13,6	20,5
Итого ресурсов	211,9	199,3	203,8	202,4	215,3
Использование					
Производственное потребление	6,4	5,9	5,9	7,5	8,5
Потери	-	-	-	-	-
Вывоз, включая экспорт	90,1	75,6	80,1	75,0	84,4
Личное потребление	113,6	116,2	116,0	117,9	120,3
Запасы на конец года	1,8	1,6	1,8	2,0	2,1

¹⁾ Скот и птица на убой (в убойном весе).

15. СТРОИТЕЛЬСТВО

Раздел представляет данные о деятельности строительных организаций, вводе в действие зданий, производственных мощностей и жилищном строительстве.

К **строительным организациям** относятся все общестроительные и специализированные организации, включая ремонтно-строительные организации, тресты (управления) механизации и домостроительные комбинаты, буровые организации, осуществляющие строительство разведочных скважин на нефть и газ, и другие организации, зарегистрированные кодом ОКВЭД 41,42,43.

В **стоимость работ, выполненных по виду экономической деятельности "Строительство"** включается стоимость работ по строительству новых объектов, по капитальному и текущему ремонту, реконструкции, модернизации жилых и нежилых зданий и инженерных сооружений.

Стоимостные показатели по строительству приведены в фактически действовавших ценах, индексы физического объема работ, выполненных по виду экономической деятельности "Строительство", рассчитаны в сопоставимых ценах.

К **зданиям** относится строительная система, состоящая из несущих и ограждающих или совмещенных (несущих и ограждающих) конструкций, образующих надземный замкнутый объем, предназначенный для проживания или пребывания людей в зависимости от функционального назначения и для выполнения различного вида производственных процессов.

Общий строительный объем зданий определяется как сумма строительного объема выше отметки плюс (минус) 0,00 (надземная часть) и ниже этой отметки (подземная часть). Строительный объем надземной и подземной частей здания определяется в пределах ограничивающих поверхностей, проветриваемых подполий под зданиями, проектируемыми для строительства на вечномерзлых грунтах. По жилым зданиям строительный объем отражается в соответствии с документами о вводе объекта в эксплуатацию.

Общая площадь здания определяется как сумма площадей всех этажей здания (включая технические, мансардные, цокольные и подвальные), измеренных в пределах внутренних поверхностей наружных стен, а также площадей балконов и лоджий. Площади помещений определяются по их размерам, измеряемым между отделанными поверхностями стен и перегородок в уровне пола.

Данные о вводе в действие **производственных мощностей** включают ввод за счет нового строительства, расширения и реконструкции. Прирост производственных мощностей за счет технического перевооружения и проведения других организационно-технических мероприятий в эти данные не включен.

В данные об **общем числе построенных квартир** включены квартиры в жилых домах квартирного и гостиничного типов и общежитиях, квартиры в нежилых зданиях, а также в индивидуальных жилых домах.

Общая площадь жилых домов определяется как сумма площадей жилых и подсобных помещений квартир, а также площадей лоджий, балконов, веранд, террас и холодных кладовых, рассчитываемых с соответствующими понижающими коэффициентами в домах квартирного и гостиничного типов, индивидуальных домах, общежитиях постоянного типа и других строениях, предназначенных для проживания людей (домах для престарелых и инвалидов, спальных корпусах детских домов и школ-интернатов и др.). К подсобным помещениям относятся кухни, передние, внутриквартирные коридоры, ванные или душевые, туалеты, кладовые или хозяйственные встроенные шкафы.

В общую площадь жилых домов не входит площадь вестибюлей, тамбуров, лестничных площадок, общих коридоров, а также площадь в жилых домах, предназначенная для встроенно-пристроенных нежилых помещений.

СТРОИТЕЛЬНАЯ ДЕЯТЕЛЬНОСТЬ

15.1. ОБЪЕМ РАБОТ, ВЫПОЛНЕННЫХ ПО ВИДУ ЭКОНОМИЧЕСКОЙ ДЕЯТЕЛЬНОСТИ «СТРОИТЕЛЬСТВО»¹⁾

<i>Годы</i>	<i>Всего, в фактически действовавших ценах, млн. рублей</i>	<i>В % к предыдущему году (в сопоставимых ценах)</i>
2000	282,4	86,6
2006	4336,7	137,1
2007	4967,3	104,1
2008	5910,4	101,9
2009	5495,2	91,0
2010	4640,3	75,6
2014	13603,6	100,8
2015	13145,7	97,8
2016	13678,3	100,6
2017	14271,4	104,7
2018	16352,0	94,3
2019 ²⁾	17271,6	87,3

15.2. ОБЪЕМ РАБОТ, ВЫПОЛНЕННЫХ ПО ВИДУ ЭКОНОМИЧЕСКОЙ ДЕЯТЕЛЬНОСТИ «СТРОИТЕЛЬСТВО» ОРГАНИЗАЦИЯМИ РАЗЛИЧНЫХ ФОРМ СОБСТВЕННОСТИ (в фактически действовавших ценах, млн. рублей)

	<i>2000</i>	<i>2010</i>	<i>2015</i>	<i>2016</i>	<i>2017</i>	<i>2018</i>	<i>2019²⁾</i>
Объем выполненных работ, всего	282,4	4640,3	13145,7	13678,3	14271,4	16352,0	17271,6
из них по формам собственности:							
государственная	64,3	122,0	к	к	к	к	к
муниципальная	1,3	23,2	к	к	к	к	к
частная	197,6	4440,5	13088,7	13562,4	14213,7	16291,2	17243,3

¹⁾ Работы, выполненные на территории КЧР крупными и средними организациями всех видов деятельности (в том числе зарегистрированными за пределами КЧР), включая оценку объемов субъектов малого предпринимательства и неформальной деятельности.

²⁾ Предварительные данные.

15.3. ВВОД В ДЕЙСТВИЕ ЗДАНИЙ¹⁾

	Число зданий			Общий строительный объем зданий, тыс. куб. м			Общая площадь зданий ²⁾ , тыс. кв. м		
	2017	2018	2019	2017	2018	2019	2017	2018	2019
Введено в действие зданий, всего	467	588	903	1212,9	1281,0	1765,3	297,3	291,1	426,7
в том числе:									
жилого назначения	438	474	716	962,4	878,0	1125,3	244,7	216,8	282,2
нежилого назначения ³⁾	29	114	217	250,5	403,0	640,0	52,6	74,3	144,5
из них:									
промышленные	1	4	1	0,5	2,4	1,3	0,1	0,5	0,3
сельскохозяйственные	-	11	114	-	47,9	310,4	-	11,2	73,7
коммерческие ⁴⁾	15	44	75	41,4	96,6	191,8	9,6	17,6	46,9
административные	5	6	3	10,6	67,6	10,2	2,6	17,1	2,8
учебные	2	5	11	33,2	48,4	68,6	8,7	7,5	11,4
здравоохранения	3	4	2	115,7	18,0	2,1	23,6	2,9	0,5
другие	3	40	11	49,1	122,1	55,6	8,0	17,5	8,9

15.4. ВВОД В ДЕЙСТВИЕ ОТДЕЛЬНЫХ МОЩНОСТЕЙ И ОБЪЕКТОВ ЗА СЧЕТ НОВОГО СТРОИТЕЛЬСТВА, РАСШИРЕНИЯ И РЕКОНСТРУКЦИИ¹⁾

	2000	2010	2015	2016	2017	2018	2019
Помещение для крупного рогатого скота, тыс. мест	-	0,1	1,0	0,2	-	0,9	2,6
Помещения для овец, тыс. мест	-	-	-	-	-	0,9	31,6
Помещения для птицы, тыс.птицемест	-	-	-	-	-	0,4	0,2
Сенохранилище, тыс.т единовремен. хранения	-	-	-	-	-	0,3	-
Орошение земель, тыс. га	0,35	0,3	-	-	-	-	-
Осушение земель, тыс. га	0,30	0,4	-	-	-	-	-
Фабрика по первичной переработке шерсти, т в год	-	-	1750,0	-	-	-	-
Мощности по производству:							
гипса, тыс.т	-	-	-	-	-	20	-
сухих смесей, тыс. т	-	-	105,0	-	-	-	-
лакокрасочных изделий, тыс. т	0,13	-	-	-	-	-	-
колбасных изделий, т в смену	1,0	-	-	-	-	-	-
цельномолочной продукции, т в смену	3,0	-	-	25	-	-	-
сыр твердых сортов (без плавленых), т в смену	-	-	-	-	3,0	3,0	-
изделия кондитерские, тыс. т	-	-	-	-	0,2	-	-
Предприятия комбикормовые, т в сут.				40	-	-	-

¹⁾ Крупными и средними организациями и предприятиями малого бизнеса, а также индивидуальными застройщиками (по данным органов архитектуры).

²⁾ Сумма площадей всех этажей здания (включая технические, мансардные, цокольные и подвальные), а также площадей балконов и лоджий.

³⁾ Здания нежилого назначения распределены из целей их использования в соответствии с Общероссийским классификатором основных фондов.

⁴⁾ Здания, предназначенные для оптовой и розничной торговли, сервиса (гостиниц и бытового обслуживания населения).

	2000	2010	2015	2016	2017	2018	2019
Оборудование технологическое для предприятий строительной индустрии и строительных материалов, млн.рублей	-	-	-	-	-	-	-
Электроэнергетика:							
гидроэлектростанция, тыс. кВт	-	600	-	140	-	-	-
линии электропередачи напряжением 35 кВ и выше, км	-	-	83,0	-	-	-	-
из них напряжением 35-110 кВ	-	-	83,0	-	-	-	-
линии электропередачи напряжением до 0,4 кВ, км	2,70	-	-	-	-	2,5	0,8
Трансформаторные понизительные подстанции напряжением до 35 кВ, тыс.кВ.А	-	-	-	-	-	1,8	1,3
Ввод в действие:							
водопроводных сетей, км	-	35,0	33,4	-	14,7	2,4	0,2
водопроводов, тыс.куб.м воды в сутки	-	15,6	-	-	-	0,1	0,0
канализация, тыс.куб.м сточных вод в сутки	-	-	3,8	2,8	-	0,1	20,3
канализационные сети, км	-	-	-	-	-	3,1	1,0
газовых сетей, км	79,2	42,0	176,3	99	52,5	18,0	28,0
тепловых сетей, км	-	0,1	-	-	-	-	-
теплоснабжение, Гигакал/час	2,3	6,4	-	-	-	15,4	-
Торговых предприятий, тыс. кв. м торговой площади	0,3	12,8	9,5	4,1	8,6	7,9	11,6
Павильонов и рынков, торговых мест	70	-	-	-	-	-	-
Предприятия общественного питания, посадочных мест	90	296	829	144	84	238	249
Гостиницы, мест	36	398	274	113	75	82	136
Туристские базы, мест	-	46	-	-	-	-	-
АЗС, ед.	2	3	-	-	-	-	-
Комплексы дорожного сервиса (автосервис), ед.	1	1	-	5	-	4	1
Автостанции, ед.	1	-	-	-	-	-	-
Станции технического обслуживания легковых автомобилей, ед.	-	-	3	4	2	1	6
Общетоварные склады, тыс. кв. м общей площади	-	5,3	3,3	0,2	7,1	2,1	8,5
Зерносеменовохранилища, тыс. т. единовременного хранения	-	-	-	-	-	-	-
Построено (реконструировано):							
мостов, шт.	1	-	-	3	1	2	2
автомобильных дорог с твердым покрытием, км	7,5	8,4	19,9	6,6	0,5	23,3	8,5
Связь:							
городских АТС, тыс. номеров	-	14,1	-	-	-	-	-
АТС в сельской местности, тыс. номеров	1,01	4,3	-	-	-	-	-
радиорелейные линии связи, км	-	139,0	365,2	46,5	-	46,5	517,9
антенно-мачтовые сооружения для сотовой связи, шт.	-	-	8	1	-	15	19

	2000	2010	2015	2016	2017	2018	2019
башня сотовой связи, шт.	-	-	1	-	-	-	-
волоконно-оптические линии связи (передачи), км	-	51,2	-	-	-	374,8	-
подвижная радиотелефонная связь, тыс. номеров	-	0,3	-	-	-	-	-
Дошкольные образовательные учреждения, мест	-	-	2040	680	540	295	60
Общеобразовательные школы, ученических мест	-	190	2004	2928	384	260	400
Высшие учебные заведения, кв.м общей площади учебно-лабораторных зданий	-	1737,0	-	-	-	1149	-
Амбулаторно-поликлинических учреждений, посещений в смену	-	495	-	50	-	-	30
Больничные учреждения, коек	50	25	80	-	210	-	-
Торгово-офисные центры, кв. м общей площади	-	395,3	20340	3327	694,8	-	3116
Торгово-развлекательные центры, кв. м общей площади	-	-	-	-	617,0	-	-
Физкультурно-оздоровительные комплексы, ед.	-	1	6	7	3	1	2
Плавательный бассейн, ед.	-	-	-	1	-	-	-
с зеркалом воды, кв.м	-	-	-	212	-	-	-
Горнолыжная трасса, м	-	-	-	-	-	10689	-
Горнолыжные подъемники, м	-	-	-	-	-	3802	-
Спортивные сооружения с искусственным льдом, единиц	-	-	-	-	-	1	-
Культовые сооружения, ед.	-	-	3	1	-	-	-

15.5. ОЦЕНКА ФАКТОРОВ, ОГРАНИЧИВАЮЩИХ ДЕЛОВУЮ АКТИВНОСТЬ СТРОИТЕЛЬНЫХ ОРГАНИЗАЦИЙ
(в процентах от общего числа строительных организаций)

	2010	2015	2016	2017	2018	2019
Высокий уровень налогов	64	49	39	61	60	40
Неплатежеспособность заказчиков	41	21	40	41	35	43
Высокая стоимость материалов, конструкций, изделий	44	29	31	17	10	13
Недостаток заказов на работы	4	22	38	36	46	47
Конкуренция со стороны других строительных фирм	19	22	9	8	28	6
Недостаток квалифицированных рабочих	10	10	5	10	8	11
Высокий процент коммерческого кредита	20	1	20	39	21	21
Погодные условия	21	7	3	36	4	38
Другое	4	10	3	-	2	-

МАТЕРИАЛЬНО-ТЕХНИЧЕСКАЯ БАЗА СТРОИТЕЛЬСТВА

15.6. ИНВЕСТИЦИИ В ОСНОВНОЙ КАПИТАЛ НА РАЗВИТИЕ ПРОИЗВОДСТВЕННОЙ БАЗЫ ОРГАНИЗАЦИЙ, ОСУЩЕСТВЛЯЮЩИХ ДЕЯТЕЛЬНОСТЬ В СТРОИТЕЛЬСТВЕ¹⁾

<i>Годы</i>	<i>Млн. рублей, в фактически действовавших ценах</i>	<i>В % от общего объема инвестиций в основной капитал</i>
2000	0,8	0,2
2006	23,2	0,4
2007	к	к
2008	41,3	0,6
2009	10,5	0,2
2010	47,1	0,9
2013	399,5	2,6
2014	к	к
2015	323,1	2,4
2016	120,5	0,8
2017	37,9	0,3
2018	к	к
2019 ²⁾	к	к

15.7. СТРУКТУРА ОСНОВНЫХ ФОНДОВ ОРГАНИЗАЦИЙ, ОСУЩЕСТВЛЯЮЩИХ ДЕЯТЕЛЬНОСТЬ В СТРОИТЕЛЬСТВЕ³⁾ (на конец года; по полной учетной стоимости; в процентах к итогу)

	<i>2000</i>	<i>2010</i>	<i>2015</i>	<i>2016</i>	<i>2017</i>	<i>2018</i>
Основные фонды, всего	100	100	100	100	100	100
в том числе:						
здания и сооружения	63,5	8,3	37,1	38,1	37,3	38,5
машины и оборудование	23,1	39,7	51,5	49,8	50,0	48,7
транспортные средства	12,8	51,8	11,3	12,0	12,4	12,8
прочие виды основных фондов	0,6	0,2	0,1	0,2	0,3	0,0

¹⁾ Без субъектов малого предпринимательства и объема инвестиций, не наблюдаемых прямыми статистическими методами.

²⁾ Предварительные данные.

³⁾ По коммерческим организациям (без субъектов малого предпринимательства).

ЖИЛИЩНОЕ СТРОИТЕЛЬСТВО

15.8. ВВОД В ДЕЙСТВИЕ ЖИЛЫХ ДОМОВ

(квадратных метров общей площади)

Годы	Всего построено	из них		Удельный вес в общем вводе, %	
		населением за счет собственных и заемных средств	жилищно-строительными кооперативами	жилых домов населения	жилых домов жилищно-строительных кооперативов
2000	50226	45076	-	89,7	-
2006	80605	57068	4358	70,8	5,4
2007	92934	65112	10198	70,1	11,0
2008	95498	82488	к	86,4	к
2009	90077	57844	к	64,2	к
2010	70151	55996	-	79,8	-
2013	113099	85958	-	76,0	-
2014	173477	127779	8221	73,7	4,7
2015	183981	156472	-	85,0	-
2016	165124	111665	к	67,6	к
2017	201829	72327	к	35,8	к
2018	174841	81698	-	46,7	-
2019 ¹⁾	212345/ 211988	128744/ 128387	20031	60,6	9,4

15.9. ВВОД В ДЕЙСТВИЕ ЖИЛЫХ ДОМОВ В ГОРОДАХ И ПОСЕЛКАХ ГОРОДСКОГО ТИПА И СЕЛЬСКОЙ МЕСТНОСТИ

(квадратных метров общей площади)

Годы	Всего построено	в том числе населением за счет собственных и заемных средств
В городах и поселках городского типа		
2000	33310	28160
2006	61475	37938
2007	69106	41284
2008	67077	54067
2009	75540	44851
2010	52706	38551
2013	78367	51226
2014	113414	67716
2015	98185	74652
2016	105766	55157
2017	162585	33083
2018	135901	42758
2019 ¹⁾	140953/140596	60873/60516

¹⁾ В соответствии с Федеральным законом от 29.07.2017 № 217-ФЗ «О ведении гражданами садоводства и огородничества для собственных нужд и о внесении изменений в отдельные законодательные акты Российской Федерации», начиная с отчета за август 2019 года, в общем вводе жилых домов учитываются жилые дома, построенные населением на земельных участках, предназначенных для ведения садоводства. В связи с этим приводятся два значения показателя: первое – с учетом жилых домов, построенных населением на земельных участках, предназначенных для ведения садоводства, второе – без учета таких домов.

<i>Годы</i>	<i>Всего построено</i>	<i>в том числе населением за счет собственных и заемных средств</i>
В сельской местности		
2000	16916	16916
2006	19130	19130
2007	23828	23828
2008	28421	28421
2009	14537	12993
2010	17445	17445
2013	34732	34732
2014	60063	60063
2015	85796	81820
2016	59358	56508
2017	39244	39244
2018	38940	38940
2019	71392	67871

15.10. ЧИСЛО ПОСТРОЕННЫХ КВАРТИР И ИХ СРЕДНИЙ РАЗМЕР

	<i>2000</i>	<i>2010</i>	<i>2015</i>	<i>2016</i>	<i>2017</i>	<i>2018</i>	<i>2019</i>
Всего							
Число квартир, всего	391	470	1225	1312	2295	1955	1881
Их средний размер, кв. м. общей площади	128,5	149,3	150,2	125,9	87,9	89,4	112,9
Населением за счет собственных и заемных средств							
Число квартир, всего	318	329	891	637	416	460	705
Их средний размер, кв. м. общей площади	141,7	170,2	175,6	175,2	173,9	177,6	182,6
Из них по видам квартир, в % от общего ввода:							
однокомнатные	4,1	5,5	14,1	12,3	13,0	28,7	10,5
двухкомнатные	14,8	8,5	19,9	19,0	19,9	34,8	15,9
трехкомнатные	25,1	24,9	31,0	35,2	34,9	26,5	29,5
четырёхкомнатные и более	56,0	61,1	35,0	33,6	32,2	10,0	44,1

16. ТРАНСПОРТ И СВЯЗЬ

ТРАНСПОРТ

Транспорт как вид хозяйственной деятельности подразделяется на транспорт общего и необщего пользования.

Перевезено грузов - количество грузов в тоннах, перевезенных транспортом.

Грузооборот в тонно-километрах определяется путем суммирования произведений веса каждой партии (отправки) перевозимого груза в тоннах на расстояние ее перевозки в километрах.

Перевезено пассажиров - число пассажиров, перевезенных за определенный период времени.

Пассажиuroоборот характеризует перевозку пассажиров с учетом расстояний, на которые перевезены пассажиры, и определяется суммированием произведений количества пассажиров по каждой позиции перевозки на расстояние перевозки.

Регулярность движения – выполнение графика движения по отправлению, проследованию и прибытию транспортных средств. На автомобильном транспорте - отношение количества выполненных по расписанию рейсов к плановому количеству рейсов, предусмотренных расписанием.

АВАРИЙНОСТЬ НА ТРАНСПОРТЕ

Аварийность на транспорте характеризуется числом происшествий, числом погибших и пострадавших в них людей.

В дорожно-транспортные происшествия включаются сведения только о дорожно-транспортных происшествиях, в которых погибли или были ранены люди.

Дорожно-транспортное происшествие – событие, возникшее в процессе движения по дороге транспортного средства и с его участием, при котором погибли или ранены люди, повреждены транспортные средства, груз, сооружения, либо причинен иной материальный ущерб.

Погибший – лицо, погибшее на месте дорожно-транспортного происшествия, либо умершее от его последствий в течение 7 последующих суток.

Раненый – лицо, получившее в месте дорожно-транспортного происшествия телесные повреждения, обусловившие его госпитализацию на срок не менее одних суток, либо необходимость амбулаторного лечения.

СВЯЗЬ

Связь - производственная и социальная инфраструктура Российской Федерации, которая функционирует на ее территории как взаимоувязанный производственно-хозяйственный комплекс, предназначенный для удовлетворения нужд граждан, органов государственной власти (управления), обороны, безопасности, охраны правопорядка в Российской Федерации, физических и юридических лиц в услугах электрической и почтовой связи.

Объем услуг связи – стоимость оказанных операторами связи услуг почтовой связи, электросвязи, подвижной радиосвязи, услуг присоединения и пропуска трафика, услуг по обеспечению регулирования использования радиочастотного спектра радиоэлектронных средств и т.п..

ТРАНСПОРТ

16.1 НАЛИЧИЕ АВТОТРАНСПОРТНЫХ СРЕДСТВ¹⁾

(на конец года; штук)

	2013	2015	2016	2017	2018	2019
Грузовые автомобили	2052	1900	1793	1789	1718	1426
Пикапы и легковые фургоны	143	141	149	190	166	152
Пассажирские автобусы	795	704	178 ²⁾	234 ²⁾	225 ²⁾	180 ²⁾
Легковые автомобили	2980	3078	... ³⁾	... ³⁾	... ³⁾	... ³⁾
Специальные автомобили	1455	... ³⁾	... ³⁾	157 ⁴⁾	186 ⁴⁾	195 ⁴⁾

16.2 ПЕРЕВОЗКИ ГРУЗОВ И ГРУЗОБОРОТ АВТОМОБИЛЬНОГО ТРАНСПОРТА ОРГАНИЗАЦИЙ ВСЕХ ВИДОВ ДЕЯТЕЛЬНОСТИ⁵⁾

	2013	2015	2016	2017	2018	2019
Перевозки грузов автомобильным транспортом предприятий всех видов деятельности, всего, млн. т	5,2	3,0	2,9	2,7	2,8	2,3
Грузооборот автомобильного транспорта всех видов деятельности, всего, млн. т-км	350,5	532,6	429,5	455,4	533,0	297,3

16.3 ПЕРЕВОЗКИ ПАССАЖИРОВ И ПАССАЖИРОБОРОТ АВТОМОБИЛЬНОГО ТРАНСПОРТА ОБЩЕГО ПОЛЬЗОВАНИЯ⁶⁾

	2013	2015	2016	2017	2018	2019
Перевозки пассажиров автомобильным транспортом общего пользования, всего, млн. человек	12,5	11,7	11,2	10,2	14,8	14,8
Пассажирооборот автомобильного транспорта общего пользования, всего, млн. пасс.-км	181,7	170,3	167,8	159,7	294,6	283,0

¹⁾ По крупным, средним и малым предприятиям (кроме микропредприятий) всех видов экономической деятельности.

²⁾ По предприятиям всех видов деятельности, осуществляющим регулярные пассажирские перевозки по автобусным маршрутам общего пользования.

³⁾ Показатель исключен из формы федерального статистического наблюдения.

⁴⁾ Специальные автомобили, предназначенные для перевозки грузов.

⁵⁾ По крупным и средним предприятиям всех видов экономической деятельности, а также физическим лицам - индивидуальным предпринимателям с основным видом экономической деятельности «Деятельность автомобильного грузового транспорта».

⁶⁾ По крупным, средним и малым предприятиям (включая микропредприятия) всех видов деятельности, а также индивидуальным предпринимателям, занимающимся регулярными пассажирскими перевозками по автобусным маршрутам общего пользования.

16.4 АВАРИЙНОСТЬ НА АВТОМОБИЛЬНОМ ТРАНСПОРТЕ¹⁾

	2013	2015	2016	2017	2018	2019
Число происшествий, единиц	587	514	533	608	526	567
Количество погибших в ДТП, человек	131	129	87	69	82	83
Ранено, человек	908	727	742	916	786	833

СВЯЗЬ

16.5 ДОХОДЫ ОТ УСЛУГ СВЯЗИ²⁾

	2013	2015	2016	2017	2018	2019
Доходы от услуг связи, всего, млн. рублей	2670,8	2670,9	2701,1	2802,9	3078,5 ³⁾	3181,8 ⁴⁾
в % к предыдущему году (в сопоставимых ценах)	105,2	97,5	101,1

¹⁾ По данным МВД РФ.

²⁾ До 2017 года - включая оценку объемов малых предприятий и микропредприятий. С 2017 года – по данным Минкомсвязи Российской Федерации.

³⁾ Уточненные данные.

⁴⁾ Оперативные данные.

17. ТОРГОВЛЯ И УСЛУГИ НАСЕЛЕНИЮ

Оборот организаций оптовой (розничной) торговли – выручка-нетто от реализации товаров, продукции, работ, услуг. Оборот организаций, как правило, включает выручку от продажи товаров, приобретенных в целях перепродажи, за минусом НДС, акциза и других аналогичных обязательных платежей; выручку от реализации посреднических услуг (сумму вознаграждений комиссионеров (поверенных, агентов) за минусом НДС); стоимость товаров собственного производства, отгруженных (переданных) другим юридическим лицам и индивидуальным предпринимателям; выручку от других видов деятельности (доход от сдачи в аренду зданий, складских помещений и торговых площадей, транспортных средств и оборудования и т.п.).

Оборот розничной торговли – выручка от продажи товаров населению для личного потребления или использования в домашнем хозяйстве за наличный расчет или оплаченных по кредитным карточкам, по расчетным чекам банков, по перечислениям со счетов вкладчиков, посредством платежных карт, что также учитывается как продажа за наличный расчет. В оборот розничной торговли **также включаются**: стоимость товаров, проданных в порядке комиссионной торговли (по договору комиссии) по моменту продажи в размере полной стоимости товаров, включая комиссионное вознаграждение; стоимость товаров, отправленных покупателям по почте, с оплатой по безналичному расчету (по моменту сдачи посылки отделению связи); полная стоимость товаров, проданных в кредит, по образцам и каталогам; полная стоимость товаров, проданных отдельным категориям населения со скидкой (лекарственных средств, топлива и т.п.); стоимость проданных по подписке печатных изданий (по моменту выписки счета, без учета стоимости доставки); стоимость упаковки, имеющей продажную цену, не входящую в цену товара и стоимость проданной порожней тары; стоимость товаров, проданных при помощи информационно-коммуникационной сети «Интернет» (по времени выписки счета-фактуры или доставки покупателю, независимо от формы расчета и времени фактической оплаты товара покупателем); стоимость товаров, проданных через торговые автоматы.

Не включается в оборот розничной торговли: стоимость проданных товаров, не выдержавших гарантийных сроков службы; стоимость товаров, выданных своим работникам в счет оплаты труда; стоимость объектов недвижимости; стоимость проездных билетов, талонов на все виды транспорта, лотерейных билетов, телефонных карт, карт экспресс-оплаты услуг связи; стоимость товаров, отпущенных через розничную торговую сеть юридическим лицам (в том числе и организациям социальной сферы, спецпотребителям и т.п.) и индивидуальным предпринимателям; оборот общественного питания.

Оборот общественного питания представляет собой выручку от продажи собственной кулинарной продукции (блюд, кулинарных изделий, полуфабрикатов) и покупных товаров без кулинарной обработки (мучных, кондитерских, хлебобулочных изделий, фруктов, алкогольных и безалкогольных напитков и т.д.) населению для потребления, главным образом, на месте, а также организациям и индивидуальным предпринимателям для организации питания различных контингентов населения.

В оборот общественного питания **также включаются** стоимость кулинарной продукции и покупных товаров, проданных (отпущенных): работникам организаций с последующим удержанием из заработной платы; отдельным категориям населения (учащимся школ, пенсионерам и т.п.) с частичной или полной оплатой органами социальной защиты; по абонеентам, талонам и т.п. в объеме фактической стоимости питания; организациям социальной сферы (школам, больницам, санаториям, домам престарелых и т.п.) в объеме фактической стоимости питания; на дом по заказам населения; на рабочие места по заказам организаций и индивидуальных предпринимателей; транс-

портным предприятиям в пути следования сухопутного, воздушного, водного транспорта; для обслуживания приемов, банкетов и т.п.

Оборот оптовой торговли – выручка от реализации товаров, приобретенных ранее на стороне, в целях перепродажи юридическим лицам и индивидуальным предпринимателям для профессионального использования (переработки или дальнейшей продажи). В оборот оптовой торговли **также включается** сумма вознаграждения комиссионеров (поверенных, агентов), совершающих сделки по купле-продаже товаров от имени или за счет других лиц или фирм (комитентов, доверителей, принципалов) по договорам комиссии (поручения) или агентским договорам.

Не включается в оборот оптовой торговли: стоимость объектов недвижимости; стоимость проездных билетов, талонов на все виды транспорта, лотерейных билетов, телефонных карт, топливных карт, карт экспресс - оплаты услуг связи.

Транспортирование и распределение газа по распределительным сетям газоснабжения среди конечных потребителей (населения, предприятий и т.п.), а также распределение (отпуск) электрической и тепловой энергии не является оптовой продажей и в оборот оптовой торговли также не включается.

Обороты оптовой, розничной торговли и общественного питания приводятся в фактических продажных ценах, включающих торговую наценку, налог на добавленную стоимость, акцизы, экспортную пошлину, таможенные сборы и аналогичные обязательные платежи.

В соответствии с требованиями системы национальных счетов, обороты оптовой и розничной торговли, общественного питания торгующих организаций-юридических лиц досчитываются на объемы скрытой деятельности.

Динамику оборота розничной торговли, оборота оптовой торговли, оборота общественного питания характеризуют **индексы физического объема**, которые определяются путем сопоставления величины оборота за отчетный и базисный период в сопоставимых ценах.

Также в разделе представлена информация об объеме платных услуг населению в целом и по отдельным видам услуг. Информация в стоимостном выражении приведена в фактически действовавших ценах. Динамику объема платных услуг населению характеризуют индексы физического объема, исчисленные путем сопоставления его величины за отчетный и базисный период с учетом снятия инфляционной составляющей с помощью индекса потребительских цен на услуги.

Объем платных услуг населению представляет собой денежный эквивалент объема услуг, оказанных резидентами российской экономики (юридическими лицами и гражданами, занимающимися предпринимательской деятельностью без образования юридического лица) гражданам Российской Федерации, а также гражданам других государств (нерезидентам), потребляющим те или иные услуги на территории Российской Федерации. Этот показатель формируется в соответствии с методологией формирования официальной статистической информации об объеме платных услуг населению в разрезе видов услуг, утвержденной приказом Росстата от 29.09.2017 № 643 на основании данных форм федерального статистического наблюдения и оценки ненаблюдаемой деятельности на рынке услуг.

Данные об объеме платных услуг населению в распределении по видам приведены в соответствии с Общероссийским классификатором продукции по видам экономической деятельности с учетом внесенных в него в установленном порядке изменений. Динамика объема платных услуг населению определяется путем сопоставления величины объема в сравниваемых периодах в сопоставимых ценах.

**17.1. ЧИСЛО ОРГАНИЗАЦИЙ ТОРГОВЛИ,
ОБОРОТ И СРЕДНЕСПISОЧНАЯ ЧИСЛЕННОСТЬ РАБОТНИКОВ
ПО ВИДАМ ЭКОНОМИЧЕСКОЙ ДЕЯТЕЛЬНОСТИ В 2019 ГОДУ**

	<i>Число организа- ций на конец года¹⁾, единиц</i>	<i>Оборот организаций²⁾, млн. рублей</i>	<i>Среднесписочная численность работников, человек</i>
Торговля оптовая и розничная; ремонт автотранспортных средств и мотоциклов в том числе:	1355	35276,8	4577
Торговля оптовая и розничная авто- транспортными средствами и мото- циклами и их ремонт	66	1098,4	384
Торговля оптовая, кроме оптовой торговли автотранспортными сред- ствами и мотоциклами	799	21239,4	2058
Торговля розничная, кроме торговли автотранспортными средствами и мотоциклами	490	12939,0	2135

РОЗНИЧНАЯ ТОРГОВЛЯ

17.2. ОБОРОТ РОЗНИЧНОЙ ТОРГОВЛИ

	<i>2013</i>	<i>2015</i>	<i>2016</i>	<i>2017</i>	<i>2018</i>	<i>2019</i>
Оборот розничной торговли, всего, млн. рублей	34720,6	35081,0	35702,4	37075,6	38364,5	40318,4
в том числе:						
оборот торгующих органи- заций и индивидуальных предпринимателей вне рын- ка	26795,7	27537,5	27627,7	28179,3	29377,1	30691,0
продажа товаров на рознич- ных рынках и ярмарках	7924,9	7543,5	8074,7	8896,3	8987,4	9627,4
Из общего объема розничной торговли, млн. рублей:						
пищевые продукты, вклю- чая напитки и табачные из- делия	15725,0	17303,4	17257,1	18384,6	19033,6	20561,5
непродовольственные товары	18995,6	17777,6	18445,3	18691,0	19330,9	19756,9

¹⁾ По данным государственной регистрации, юридических лиц и филиалов - всего, без учета территориально-обособленных структурных подразделений.

²⁾ Предварительные данные.

**17.3. ИНДЕКСЫ ФИЗИЧЕСКОГО ОБЪЕМА
ОБОРОТА РОЗНИЧНОЙ ТОРГОВЛИ**
(в процентах к предыдущему году)

	2013	2015	2016	2017	2018	2019
Оборот розничной торговли, всего, млн. рублей	96,8	80,5	94,7	100,2	101,6	101,4
в том числе:						
оборот торгующих организаций и индивидуальных предпринимателей вне рынка	96,6	80,8	93,4	98,4	102,4	100,8
продажа товаров на розничных рынках и ярмарках	97,5	79,7	99,6	106,3	99,2	103,4
Из общего объема розничной торговли, млн. рублей:						
пищевые продукты, включая напитки и табачные изделия	100,2	82,1	94,2	103,7	102,0	102,2
непродовольственные товары	94,1	79,1	95,2	96,9	101,2	100,6

**17.4. РАСПРЕДЕЛЕНИЕ ОБОРОТА РОЗНИЧНОЙ ТОРГОВЛИ
ПО ФОРМАМ СОБСТВЕННОСТИ**
(в фактических действовавших ценах)

	2013	2015	2016	2017	2018	2019
	Миллионов рублей					
Оборот розничной торговли, всего	34720,6	35081,0	35702,4	37075,6	38364,5	40318,4
из него частная форма собственности	33932,2	34107,7	34666,2	35822,6	36225,4	37679,1
	В процентах к итогу					
Оборот розничной торговли, всего	100	100	100	100	100	100
из него частная форма собственности	97,5	97,3	97,1	96,6	94,4	93,5

17.5. ЧИСЛО РОЗНИЧНЫХ РЫНКОВ И ТОРГОВЫХ МЕСТ НА НИХ
(на 1 января, единиц)

	2013	2015	2016	2017	2018	2019	2020
Число розничных рынков	23	15	14	11	11	10	11
Число торговых мест на них	7911	6721	6340	6384	5618	5187	5624

**17.6. ЧИСЛО ПРОВЕДЕННЫХ РОЗНИЧНЫХ ЯРМАРОК
И ТОРГОВЫХ МЕСТ НА НИХ**
(за соответствующий год, единиц)

	2013	2015	2016	2017	2018	2019
Число розничных ярмарок	28	61	58	65	65	66
Число торговых мест на них	1792	3059	3190	3670	3660	3719

**17.7. УДЕЛЬНЫЙ ВЕС ПРОДАЖИ ТОВАРОВ НА РЫНКАХ И ЯРМАРКАХ
В ОБОРОТЕ РОЗНИЧНОЙ ТОРГОВЛИ**
(в фактических действовавших ценах)

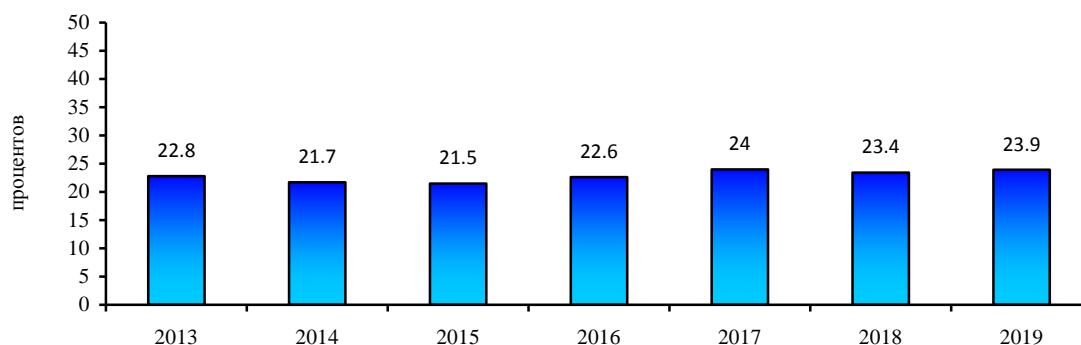

**КОНЬЮНКТУРА И ДЕЛОВАЯ АКТИВНОСТЬ
ОРГАНИЗАЦИЙ РОЗНИЧНОЙ ТОРГОВЛИ**

**17.8. ИНДЕКС ПРЕДПРИНИМАТЕЛЬСКОЙ УВЕРЕННОСТИ
В ОРГАНИЗАЦИЯХ РОЗНИЧНОЙ ТОРГОВЛИ**

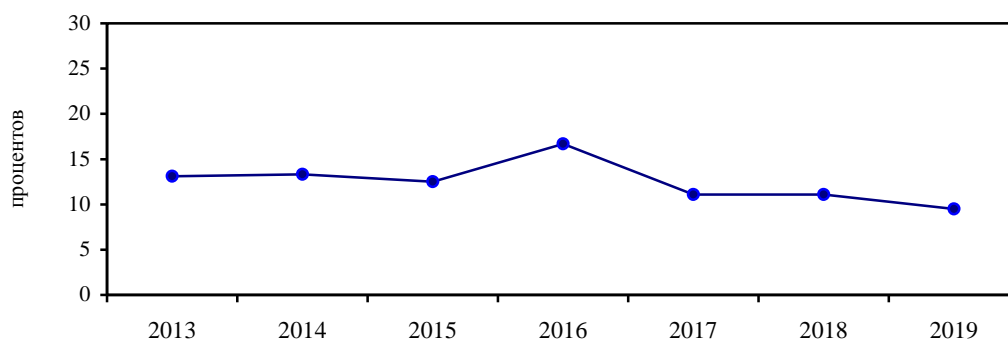

17.9. ОЦЕНКА ОБЩЕЙ ЭКОНОМИЧЕСКОЙ СИТУАЦИИ В РОЗНИЧНОЙ ТОРГОВЛЕ

(в процентах от обследованных организаций розничной торговли)

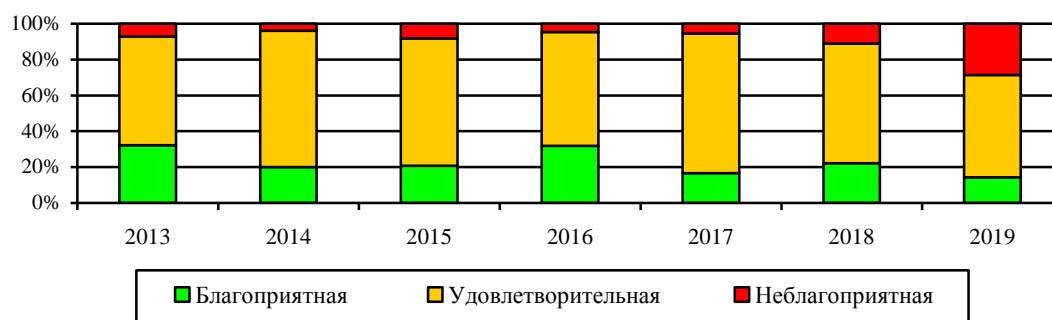

17.10. ОЦЕНКА ФАКТОРОВ, ОГРАНИЧИВАЮЩИХ ДЕЛОВУЮ АКТИВНОСТЬ ОРГАНИЗАЦИЙ РОЗНИЧНОЙ ТОРГОВЛИ

(в процентах от обследованных организаций розничной торговли)

	2013	2015	2016	2017	2018	2019
Высокий уровень налогов	50	54	41	56	56	64
Недостаточный платежеспособный спрос	54	63	73	44	61	50
Недостаток собственных финансовых средств	46	42	50	50	50	50
Высокая арендная плата	18	13	18	33	33	29
Высокие транспортные расходы	14	13	5	11	22	21
Высокий процент коммерческого кредита	21	13	23	22	33	21
Недостаточный ассортимент	7	17	5	17	28	7
Недостаток торговых, складских помещений	18	4	-	-	-	14

ОБЩЕСТВЕННОЕ ПИТАНИЕ

17.11. ЧИСЛО ОРГАНИЗАЦИЙ ОБЩЕСТВЕННОГО ПИТАНИЯ, ОБОРОТ И СРЕДНЕСПИСОЧНАЯ ЧИСЛЕННОСТЬ РАБОТНИКОВ ПО ВИДУ ЭКОНОМИЧЕСКОЙ ДЕЯТЕЛЬНОСТИ В 2019 ГОДУ

	<i>Число организаций на конец года¹⁾, единиц</i>	<i>Оборот организаций²⁾, млн. рублей</i>	<i>Среднесписочная численность работников, человек</i>
Деятельность по предоставлению продуктов питания и напитков	95	475,3	514

17.12. ОБОРОТ ОБЩЕСТВЕННОГО ПИТАНИЯ

	<i>2013</i>	<i>2015</i>	<i>2016</i>	<i>2017</i>	<i>2018</i>	<i>2019</i>
Оборот общественного питания, всего млн. рублей	668,5	807,5	839,4	888,5	928,6	990,4
в % к предыдущему году (в сопоставимых ценах)	78,8	88,0	99,2	101,7	101,2	101,2

ОПТОВАЯ ТОРГОВЛЯ

17.13. ОБОРОТ ОПТОВОЙ ТОРГОВЛИ

	<i>2013</i>	<i>2015</i>	<i>2016</i>	<i>2017</i>	<i>2018³⁾</i>	<i>2019</i>
Оборот оптовой торговли, всего млн. рублей	27239,5	26642,4	33078,0	34779,2	38082,4	35687,9
в % к предыдущему году (в сопоставимых ценах)	116,6	94,2	127,7	102,5	101,7	91,5
из него по организациям и индивидуальным предпринимателям с основным видом экономической деятельности «Торговля оптовая, кроме оптовой торговли автотранспортными средствами и мотоциклами» млн. рублей	21108,2	20338,2	27765,9	24571,4	28229,7	27446,3
в % к предыдущему году (в сопоставимых ценах)	115,8	101,0	140,5	86,2	106,7	94,9

¹⁾ По данным государственной регистрации, юридических лиц и филиалов - всего, без учета территориально-обособленных структурных подразделений.

²⁾ Предварительные данные.

³⁾ Уточненные данные.

ПЛАТНЫЕ УСЛУГИ НАСЕЛЕНИЮ

17.14. ОБЪЕМ ПЛАТНЫХ УСЛУГ НАСЕЛЕНИЮ

Годы	Млн. рублей	В % к предыдущему году (в сопоставимых ценах)
2000	718,8	126,2
2006	4102,7	111,6
2007	4704,8	103,1
2008	6061,6	109,7
2009	6801,9	97,5
2010	8451,7	114,4
2011	9285,5	102,3
2012	10174,7	104,9
2013	11245,7	102,1
2014	11758,0	99,5
2015	12224,3	98,6
2016	12969,9	98,3
2017	13680,8	101,0
2018	14402,5	102,0
2019 ¹⁾	15333,7	100,6

17.15. ИНДЕКСЫ ФИЗИЧЕСКОГО ОБЪЕМА ПЛАТНЫХ УСЛУГ НАСЕЛЕНИЮ

(в сопоставимых ценах; в процентах к предыдущему году)

	2017	2018	2019 ¹⁾
Все оказанные услуги	101,0	102,0	100,6
в том числе:			
бытовые	99,0	103,7	100,8
транспортные	104,8	100,4	98,5
почтовой связи, курьерские	93,9	108,3	100,7
телекоммуникационные	98,2	104,0	100,7
жилищные	122,0	97,7	101,8
коммунальные	99,9	99,9	99,2
культуры	107,1	103,2	102,0
туристские	98,0	100,1	96,0
гостиниц и аналогичных мест размещения	98,2	108,0	100,9
физической культуры и спорта	121,3	100,5	117,1
медицинские	100,9	102,1	99,6
специализированных коллективных средств размещения	93,4	92,6	111,1
из них санаторно-курортных организаций	75,2	63,8	90,2
ветеринарные	90,1	117,7	92,7
юридические	104,6	108,6	89,5
системы образования	98,0	103,9	104,5

¹⁾ Предварительные данные.

17.16. СТРУКТУРА ПЛАТНЫХ УСЛУГ НАСЕЛЕНИЮ

(в процентах к итогу)

	2017	2018	2019 ¹⁾	
			в % к итогу	млн. рублей
Все оказанные услуги	100	100	100	15333,7
в том числе:				
бытовые	15,9	15,9	15,6	2399,2
транспортные	6,8	6,6	6,7	1027,4
почтовой связи, курьерские	0,5	0,5	0,5	74,4
телекоммуникационные	16,6	17,4	17,7	2711,7
жилищные	4,0	3,7	3,7	559,5
коммунальные	27,6	26,9	26,0	3991,0
культуры	0,7	0,7	0,8	116,0
туристские	0,3	0,3	0,3	49,1
гостиниц и аналогичных мест размещения	3,9	4,0	3,9	590,9
физической				
культуры и спорта	4,4	4,3	4,9	755,4
медицинские	5,8	6,0	5,9	909,0
специализированных коллективных средств размещения	0,2	0,2	0,2	34,9
из них санаторно-курортных организаций	0,2	0,1	0,1	17,6
ветеринарные	0,1	0,1	0,1	13,9
юридические	0,8	0,9	1,1	168,4
системы образования	6,6	6,9	7,3	1119,6
услуги, предоставляемые гражданам пожилого возраста и инвалидам	0,1	0,2	0,2	28,7
прочие виды платных услуг	5,6	5,4	5,1	784,6

17.17. ОБЪЕМ БЫТОВЫХ УСЛУГ НАСЕЛЕНИЮ

Годы	Млн. рублей	В % к предыдущему году (в сопоставимых ценах)
2000	130,6	194,8
2006	978,8	113,8
2007	1145,1	102,8
2008	1466,3	113,5
2009	1529,0	82,5
2010	1672,3	103,6
2011	1733,6	96,6
2012	1769,0	93,9
2013	1955,2	102,5
2014	2003,8	97,6
2015	2088,0	100,6
2016	2113,3	96,9
2017	2180,2	99,0
2018	2291,4	103,7
2019 ¹⁾	2399,2	100,8

¹⁾ Предварительные данные.

17.18. ИНДЕКСЫ ФИЗИЧЕСКОГО ОБЪЕМА БЫТОВЫХ УСЛУГ НАСЕЛЕНИЮ

(в сопоставимых ценах; в процентах к предыдущему году)

	2017	2018	2019 ¹⁾
Все оказанные услуги	99,0	103,7	100,8
из них:			
ремонт, окраска и пошив обуви	101,0	99,8	98,8
ремонт и пошив швейных, меховых и кожаных изделий, головных уборов и изделий текстильной галантереи, ремонт, пошив и вязание трикотажных изделий	100,0	101,0	102,4
ремонт и техническое обслуживание бытовой радиоэлектронной аппаратуры, бытовых машин и приборов, ремонт и изготовление металлоизделий	107,2	111,0	101,1
техническое обслуживание и ремонт транспортных средств, машин и оборудования	94,5	101,2	99,7
химическая чистка и крашение, услуги прачечных	104,1	118,8	98,7
ремонт и строительство жилья и других построек	101,9	103,2	102,2
услуги фотоателье	98,7	101,3	100,0
услуги бань и душевых	97,5	100,4	92,5
услуги парикмахерских	98,0	102,4	100,1
ритуальные услуги	104,3	103,8	94,4

17.19. СТРУКТУРА БЫТОВЫХ УСЛУГ НАСЕЛЕНИЮ

(в процентах к итогу)

	2017	2018	2019 ¹⁾	
			в % к итогу	млн. рублей
Все оказанные услуги	100	100	100	2399,2
из них:				
ремонт, окраска и пошив обуви	1,6	1,7	1,7	41,7
ремонт и пошив швейных, меховых и кожаных изделий, головных уборов и изделий текстильной галантереи, ремонт, пошив и вязание трикотажных изделий	3,1	3,2	3,1	75,4
ремонт и техническое обслуживание бытовой радиоэлектронной аппаратуры, бытовых машин и приборов, ремонт и изготовление металлоизделий	2,2	2,4	2,4	58,1
техническое обслуживание и ремонт транспортных средств, машин и оборудования	26,4	25,8	25,0	599,3
изготовление и ремонт мебели	1,5	1,7	1,6	38,9
химическая чистка и крашение, услуги прачечных	0,8	0,9	0,8	19,8
ремонт и строительство жилья и других построек	37,4	36,6	36,1	867,0
услуги фотоателье	1,7	1,7	1,8	42,2
услуги бань и душевых	1,1	1,2	1,3	30,9

¹⁾ Предварительные данные

	2017	2018	2019 ¹⁾	
			в % к итогу	млн. рублей
услуги парикмахерских	18,0	17,9	17,3	414,5
услуги предприятий по прокату	2,0	2,6	2,7	63,5
ритуальные услуги	2,2	2,2	4,0	95,9
прочие виды бытовых услуг	2,0	2,1	2,2	52,0

18. ФИНАНСЫ

Консолидированный бюджет – свод бюджетов всех уровней бюджетной системы Российской Федерации на соответствующей территории.

Доходы бюджета – денежные средства, поступающие в безвозмездном и безвозвратном порядке в соответствии с законодательством Российской Федерации в распоряжение органов государственной власти Российской Федерации, органов государственной власти субъектов Российской Федерации и органов местного самоуправления.

Расходы бюджета – денежные средства, направляемые на финансовое обеспечение задач и функций республики и местного самоуправления.

Расходы формируются по следующим направлениям: на содержание органов государственной власти и управления, правоохранительных органов; на финансирование национальной экономики (топливно-энергетический комплекс, сельское хозяйство, рыболовство, транспорт, дорожное хозяйство и др.); на социально-культурные мероприятия (образование, здравоохранение, социальная политика и др.).

Профицит бюджета - превышение доходов бюджета над его расходами.

Дефицит бюджета – превышение расходов бюджета над его доходами.

Сальдированный финансовый результат (прибыль минус убыток) - конечный финансовый результат, выявленный на основании бухгалтерского учета всех хозяйственных операций организаций. Представляет сумму прибыли (убытка) от продажи товаров, продукции (работ, услуг), основных средств, иного имущества организаций и доходов от прочих операций, уменьшенных на сумму расходов по этим операциям. Данные по сальдированному финансовому результату деятельности организаций приводятся в фактически действовавших ценах, структуре и методологии соответствующих лет.

Рентабельность организаций характеризует эффективность их деятельности. **Рентабельность проданных товаров, продукции (работ, услуг)** рассчитывается как соотношение между величиной сальдированного финансового результата (прибыль минус убыток) от продажи товаров, продукции (работ, услуг) и себестоимостью проданных товаров, продукции (работ, услуг). В том случае, если получен убыток от продажи товаров, продукции (работ, услуг), имеет место убыточность. **Рентабельность внеоборотных активов** - соотношение сальдированного финансового результата (прибыль минус убыток) и стоимости внеоборотных активов организаций.

Дебиторская задолженность - задолженность по расчетам с покупателями и заказчиками за товары, работы и услуги, в том числе задолженность, обеспеченная векселями полученными; задолженность по расчетам с дочерними и зависимыми обществами; суммы уплаченных другим организациям авансов по предстоящим расчетам в соответствии с заключенными договорами; задолженность по расчетам с прочими дебиторами, включающая в себя задолженность финансовых и налоговых органов; задолженность работников организации по предоставленным им ссудам и займам за счет средств этой организации или кредита; задолженность подотчетных лиц; задолженность поставщиков по недостачам товарно-материальных ценностей, обнаруженным при приемке; задолженность по государственным заказам, федеральным программам за поставленные товары, работы и услуги, а также штрафы, пени и неустойки, признанные должником или по которым получены решения суда или другого органа, имеющего в соответствии с законодательством РФ право на принятие решения об их взыскании, и отнесенные на финансовые результаты организации.

Кредиторская задолженность - задолженность по расчетам с поставщиками и подрядчиками за поступившие материальные ценности, выполненные работы и оказанные услуги, в том числе задолженность, обеспеченная векселями выданными; задолженность по расчетам с дочерними и зависимыми обществами по всем видам операций; с рабочими и служащими по оплате труда, представляющая собой начисленные, но не

выплаченные суммы оплаты труда; задолженность по отчислениям на государственное социальное страхование, пенсионное обеспечение и медицинское страхование работников организации; задолженность по всем видам платежей в бюджет и внебюджетные фонды; авансы полученные, включающие сумму полученных авансов от сторонних организаций по предстоящим расчетам по заключенным договорам, а также штрафы, пени и неустойки, признанные организацией или по которым получены решения суда или другого органа, имеющего в соответствии с законодательством РФ право на принятие решения об их взыскании, и отнесенные на финансовые результаты организации; непогашенные суммы заемных средств, подлежащие погашению в соответствии с договорами.

Просроченная задолженность – задолженность, не погашенная в сроки, установленные договором.

18.1. КОНСОЛИДИРОВАННЫЙ БЮДЖЕТ КЧР¹⁾
(миллионов рублей)

	<i>Фактически исполнено</i>		
	<i>2017</i>	<i>2018</i>	<i>2018</i>
Доходы, всего	24039,2	26504,9	30341,7
в том числе:			
налоговые и неналоговые доходы	8299,6	8679,3	8821,7
из них:			
налог на прибыль организаций	1632,5	1423,8	1132,7
налог на доходы физических лиц	3438,8	3671,2	3746,7
акцизы по подакцизным товарам (продукции)	984,1	1084,7	1329,5
налоги на имущество	1241,5	1338,8	1353,3
налоги на совокупный доход	384,9	473,8	541,2
безвозмездные перечисления	15739,6	17825,6	21520,0
Расходы, всего	23992,1	26439,1	29997,7
из них на:			
общегосударственные вопросы	1542,6	1641,1	1637,4
национальную безопасность и правоохранительную деятельность	206,5	127,6	178,7
национальную экономику	4264,7	4875,9	6745,3
из нее на:			
сельское хозяйство и рыболовство	1032,7	1117,8	1088,9
транспорт	39,1	76,1	42,2
дорожное хозяйство	1682,4	1935,2	4214,6
жилищно-коммунальное хозяйство	1459,1	2591,7	2479,3
образование	6636,6	7457,5	8477,5
культуру, кинематографию, средства массовой информации	904,4	1034,6	1057,4
здравоохранение, физическую культуру и спорт	2786,3	2287,8	2669,2
социальную политику	5897,5	6117,1	6239,1
Профицит, дефицит (-)	47,1	65,8	344,0

¹⁾ По данным Министерства финансов КЧР, без учета внутренних оборотов и бюджетов территориальных государственных внебюджетных фондов.

**18.2. САЛЬДИРОВАННЫЙ ФИНАНСОВЫЙ РЕЗУЛЬТАТ
(ПРИБЫЛЬ МИНУС УБЫТОК) ДЕЯТЕЛЬНОСТИ
КРУПНЫХ И СРЕДНИХ ОРГАНИЗАЦИЙ**
(в фактически действовавших ценах; миллионов рублей)

	2018 ¹⁾	2019 ²⁾
Всего	-721,7	146,5
из него:		
сельское, лесное хозяйство, охота, рыболовство и рыбоводство	451,2	182,3
обрабатывающие производства	-601,6	-278,4
обеспечение электрической энергией, газом и паром; кондиционирование воздуха	-1686,3	-330,8
водоснабжение; водоотведение, организация сбора и утилизации отходов, деятельность по ликвидации загрязнений	-15,6	-56,1
строительство	183,4	161,9
торговля оптовая и розничная; ремонт автотранспортных средств и мотоциклов	-30,1	277,8
транспортировка и хранение	177,1	92,6
деятельность по операциям с недвижимым имуществом	-16,9	1,7
образование	0,4	16,9

**18.3. ДОЛЯ УБЫТОЧНЫХ ПРЕДПРИЯТИЙ И
СУММА УБЫТКА КРУПНЫХ И СРЕДНИХ ОРГАНИЗАЦИЙ ПО ВИДАМ
ЭКОНОМИЧЕСКОЙ ДЕЯТЕЛЬНОСТИ**

	Удельный вес убыточных предприятий в общем числе отчитавшихся по соответствующим видам экономической деятельности, %		Сумма убытка, млн. рублей	
	2018 ¹⁾	2019 ²⁾	2018 ¹⁾	2019 ²⁾
Всего в экономике	24,3	27,5	3799,1	2007,5
из него:				
сельское, лесное хозяйство, охота, рыболовство и рыбоводство	5,3	20,0	0,1	279,3
обрабатывающие производства	30,3	35,7	1389,2	1097,6
обеспечение электрической энергией, газом и паром; кондиционирование воздуха	41,7	41,7	1784,2	383,9
водоснабжение; водоотведение, организация сбора и утилизации отходов, деятельность по ликвидации загрязнений	42,9	57,1	23,4	58,6
торговля оптовая и розничная; ремонт автотранспортных средств и мотоциклов	15,0	14,3	485,7	1,4
транспортировка и хранение	35,3	17,6	9,6	114,2
деятельность по операциям с недвижимым имуществом	46,7	-	40,0	-
образование	11,1	12,5	1,4	2,1

¹⁾ По данным годовой бухгалтерской отчетности.

²⁾ Оперативные данные.

**18.4. РЕНТАБЕЛЬНОСТЬ ПРОДАННЫХ ТОВАРОВ, ПРОДУКЦИИ
(РАБОТ, УСЛУГ) И АКТИВОВ КРУПНЫХ И СРЕДНИХ ОРГАНИЗАЦИЙ
ПО ВИДАМ ЭКОНОМИЧЕСКОЙ ДЕЯТЕЛЬНОСТИ**
(в процентах)

	<i>Рентабельность проданных товаров, продукции (работ, услуг)</i>		<i>Рентабельность активов</i>	
	<i>2018¹⁾</i>	<i>2019²⁾</i>	<i>2018¹⁾</i>	<i>2019²⁾</i>
Всего	3,9	5,5	-0,6	0,1
из нее:				
сельское, лесное хозяйство, охота, рыболовство и рыбоводство	11,1	11,3	5,5	1,8
обрабатывающие производства	4,4	10,0	-1,3	-0,6
обеспечение электрической энергией, газом и паром; кондиционирование воздуха	-5,8	-5,8	-15,3	-2,3
водоснабжение; водоотведение, организация сбора и утилизации отходов, деятельность по ликвидации загрязнений	0,1	-4,4	-2,2	-9,4
строительство	6,6	6,3	0,9	1,5
торговля оптовая и розничная; ремонт автотранспортных средств и мотоциклов	1,1	4,4	-0,2	3,8
транспортировка и хранение	8,1	5,5	4,4	2,2
деятельность по операциям с недвижимым имуществом	3,1	15,9	-0,9	7,6
образование	-11,4	4,5	1,0	50,3

**18.5. КРЕДИТОРСКАЯ И ДЕБИТОРСКАЯ ЗАДОЛЖЕННОСТИ
КРУПНЫХ И СРЕДНИХ ОРГАНИЗАЦИЙ
ПО ВИДАМ ЭКОНОМИЧЕСКОЙ ДЕЯТЕЛЬНОСТИ
в 2019 году²⁾**
(на конец года)

	<i>Кредиторская задолженность, млн. рублей</i>	<i>Дебиторская задолженность, млн. рублей</i>
Всего	50775,4	41532,2
из нее:		
сельское, лесное хозяйство, охота, рыболовство и рыбоводство	820,4	2258,4
обрабатывающие производства	21813,9	17954,9
обеспечение электрической энергией, газом и паром; кондиционирование воздуха	9482,8	5986,2
водоснабжение; водоотведение, организация сбора и утилизации отходов, деятельность по ликвидации загрязнений	704,6	261,3
строительство	7625,7	5060,5
торговля оптовая и розничная; ремонт автотранспортных средств и мотоциклов	4270,0	2880,0
транспортировка и хранение	1449,8	1170,3
деятельность по операциям с недвижимым имуществом	23,1	18,4
образование	20,6	9,0

¹⁾ По данным годовой бухгалтерской отчетности.

²⁾ Оперативные данные.

19. ИНВЕСТИЦИИ

Раздел содержит статистику инвестиций в нефинансовые активы.

Инвестиции в нефинансовые активы включают в себя следующие показатели: инвестиции в основной капитал и инвестиции в произведенные нефинансовые активы (затраты на приобретение земли и объектов природопользования, контрактов, договоров аренды, лицензии, деловой репутации, деловых связей (маркетинговых активов)). Основное место в системе показателей, характеризующих объемы и структуру инвестиций в нефинансовые активы, занимают **инвестиции в основной капитал**, которые представляют собой совокупность затрат, направленных на строительство, реконструкцию (включая расширение и модернизацию) объектов, которые приводят к увеличению их первоначальной стоимости, приобретение машин, оборудования, транспортных средств, производственного и хозяйственного инвентаря, бухгалтерский учет которых осуществляется в порядке, установленном для учета вложений во внеоборотные активы, инвестиции в объекты интеллектуальной собственности; культивируемые биологические ресурсы.

В состав инвестиций в основной капитал включены затраты, осуществленные за счет денежных средств граждан и юридических лиц, привлеченных организациями-застройщиками для долевого строительства.

Затраты на приобретение объектов незавершенного строительства и основных средств на вторичном рынке в объеме инвестиций в основной капитал не учитываются.

Распределение инвестиций в основной капитал по видам экономической деятельности осуществляется в соответствии с классификатором ОКВЭД, исходя из назначения основных средств, т.е. той сферы деятельности, в которой они будут функционировать.

Данные по инвестициям в основной капитал по видам основных фондов приведены в соответствии с Общероссийским классификатором основных фондов (ОКОФ) ОК 013-2014 (СНС 2008).

Данные по инвестициям в основной капитал приведены в фактически действовавших ценах, индексы физического объема инвестиций в основной капитал рассчитаны в сопоставимых ценах.

Начиная с 2001 года, инвестиции в основной капитал учитываются без налога на добавленную стоимость.

ИНВЕСТИЦИИ В НЕФИНАНСОВЫЕ АКТИВЫ

19.1. СТРУКТУРА ИНВЕСТИЦИЙ В НЕФИНАНСОВЫЕ АКТИВЫ¹⁾ (в процентах к итогу)

Годы	Инвестиции в нефинансовые активы	в том числе		
		инвестиции в основной капитал	инвестиции в объекты интеллектуальной собственности	инвестиции в другие нефинансовые внеоборотные активы
2000	100	97,9	2,1	-
2008	100	99,2	0,1	0,7 ²⁾
2009	100	98,7	0,3	1,0 ²⁾
2010	100	96,9	2,4	0,7 ²⁾
2013 ³⁾	100	99,4	х	0,6
2014	100	99,7	х	0,3
2015	100	99,6	х	0,4
2016	100	97,8	-	2,2
2017	100	99,9	0,0	0,1
2018	100	99,4	0,0	0,6
2019 ⁴⁾	100	99,6	0,0	0,4

19.2. ИНВЕСТИЦИИ В ОСНОВНОЙ КАПИТАЛ

	2000	2010	2015	2016	2017	2018 ⁵⁾	2019
Инвестиции в основной капитал (в фактически действовавших ценах), млн. рублей	637,0	9140,0	19647,6	20554,8	21032,3	22683,3	22585,8
Индекс физического объема инвестиций в основной капитал (в сопоставимых ценах) в % к предыдущему году	77,2	84,0	84,8	99,7	102,4	93,5	90,5
в % к 1995 году	58,9	175,5	310,9	310,0	317,4	296,7	268,6

¹⁾ Без субъектов малого предпринимательства и объема инвестиций, не наблюдаемых прямыми статистическими методами.

²⁾ Включая затраты на научно-исследовательские, опытно-конструкторские и технологические работы.

³⁾ Начиная с 2013 года, инвестиции в основной капитал формируются в новых границах активов, приведенных в соответствии с положениями по бухгалтерскому учету и СНС.

⁴⁾ Здесь и далее данные за 2019 год - предварительные.

⁵⁾ Здесь и далее данные за 2018 год - утвержденные.

**19.3. СТРУКТУРА ИНВЕСТИЦИЙ В ОСНОВНОЙ КАПИТАЛ
ПО ФОРМАМ СОБСТВЕННОСТИ**
(в процентах к итогу)

	2000	2010	2015	2016	2017	2018	2019
Инвестиции в основной капитал, всего	100	100	100	100	100	100	100
в том числе по формам собственности инвесторов (заказчиков):							
государственная	40,8	25,4	33,6	39,3	33,2	32,9	34,0
федеральная	17,4	8,7	11,3	18,9	14,4	15,1	17,1
субъектов федерации	23,4	16,7	22,3	20,4	18,8	17,8	16,9
муниципальная	2,1	3,4	2,7	1,8	1,3	1,0	1,4
частная	49,2	61,0	43,7	36,7	52,6	54,2	48,7
смешанная российская	7,6	8,1	18,6	21,5	11,6	10,9	14,8
прочая ¹⁾	...	2,2	1,4	0,7	1,3	1,0	1,1

**19.4. СТРУКТУРА ИНВЕСТИЦИЙ В ОСНОВНОЙ КАПИТАЛ
ПО ИСТОЧНИКАМ ФИНАНСИРОВАНИЯ²⁾**
(в процентах к итогу)

	2000	2010	2015	2016	2017	2018	2019
Инвестиции в основной капитал, всего	100	100	100	100	100	100	100
в том числе:							
Собственные средства	48,9	32,2	38,2	43,4	37,7	36,8	30,3
Привлечённые средства	51,1	67,8	61,8	56,6	62,3	63,2	69,7
в том числе:							
кредиты банков	0,3	7,9	2,3	3,4	3,1	3,9	к
бюджетные средства	44,5	44,4	44,4	51,9	56,2	53,9	64,2
из них:							
из федерального бюджета	32,4	30,0	33,4	41,8	47,6	44,8	55,8
из бюджета субъекта РФ	12,1	11,7	10,0	9,0	7,8	7,9	7,5
из местных бюджетов	1,0	1,1	0,8	1,2	0,9
средства внебюджетных фондов	0,6	0,6	0,2	0,2	0,2	0,2	0,3
прочие ³⁾	5,7	14,9	14,9 ⁴⁾	1,1	2,8	5,3	5,2

¹⁾ Включает собственность общественных и религиозных организаций (объединений), собственность потребительской кооперации, иностранную и совместную российскую и иностранную собственность.

²⁾ Без субъектов малого предпринимательства и объема инвестиций, не наблюдаемых прямыми статистическими методами.

³⁾ Включены объемы инвестиций в основной капитал за счет заемных средств других организаций.

⁴⁾ С 2013 года - включая средства организаций и населения, привлеченные для долевого строительства.

19.5. ИНВЕСТИЦИИ В ОСНОВНОЙ КАПИТАЛ ПО ВИДАМ ЭКОНОМИЧЕСКОЙ ДЕЯТЕЛЬНОСТИ¹⁾

	2019		
	млн. рублей	в % к 2018	в % к итогу
Всего	15849,7	93,5	100
из них:			
сельское, лесное хозяйство, охота, рыболовство и рыбоводство	632,2	72,8	4,0
обрабатывающие производства	1781,1	84,5	11,2
обеспечение электрической энергией, газом и паром; кондиционирование воздуха	2025,4	в 2,1 р.	12,8
водоснабжение; водоотведение, организация сбора и утилизации отходов, деятельность по ликвидации загрязнений			
торговля оптовая и розничная; ремонт автотранспорт- ных средств и мотоциклов	278,2	143,8	1,8
транспортировка и хранение	5405,5	86,5	34,1
деятельность в области информации и связи	604,6	132,1	3,8
деятельность финансовая и страховая	20,7	30,2	0,1
деятельность по операциям с недвижимым имуществом	87,9	6,8	0,6
деятельность профессиональная, научная и техническая	70,9	в 2,0 р.	0,4
деятельность административная и сопутствующие дополнительные услуги	3,2	126,9	0,0
государственное управление и обеспечение военной безопасности; социальное обеспечение	1291,3	75,4	8,1
образование	1562,3	в 2,1 р.	9,9
деятельность в области здравоохранения и социальных услуг	971,6	106,9	6,1
деятельность в области культуры, спорта, организации досуга и развлечений	578,0	67,0	3,6

19.6. СТРУКТУРА ИНВЕСТИЦИЙ В ОСНОВНОЙ КАПИТАЛ ПО ВИДАМ ОСНОВНЫХ ФОНДОВ (в процентах к итогу)

	2000	2010	2015	2016	2017	2018	2019
Инвестиции в основной капитал, всего	100	100	100	100	100	100	100
в том числе по видам основных фондов							
жилища	25,7	22,7	19,4	22,5	30,4	17,2	20,4
здания (кроме жилых) и сооружения	41,7	42,4	52,7	56,7	48,5	54,8	50,8
машины, оборудование, транспортные средства, производственный и хозяйственный инвентарь	28,9	30,5	23,3	15,1	14,7	24,6	23,6
прочие	3,7	4,4	4,6	5,7	6,4	3,4	5,2

¹⁾ Без субъектов малого предпринимательства и объема инвестиций, не наблюдаемых прямыми статистическими методами.

20. ЦЕНЫ

Система показателей статистики цен представляет собой совокупность взаимосвязанных и взаимодополняющих показателей, характеризующих как уровни цен, так их изменение.

Индекс потребительских цен (ИПЦ) измеряет отношение стоимости фиксированного набора товаров и услуг в текущем периоде к его стоимости в базисном периоде и характеризует изменение во времени общего уровня цен на товары и услуги, приобретаемые населением для непроизводственного потребления. ИПЦ является важнейшим показателем, характеризующим уровень инфляции, и используется для целей государственной политики, анализа и прогноза ценовых процессов в экономике, пересмотра минимальных социальных гарантий, решения правовых споров.

Наблюдение и регистрация цен в КЧР осуществляется с января 1992 года на основании распоряжения Председателя Верховного Совета РСФСР от 6 июня 1991 года № 1370-1 "О создании в системе Госкомстата РСФСР специальной государственной службы наблюдения и регистрации цен и тарифов в РСФСР".

Индексы цен производителей промышленных товаров рассчитываются на основе зарегистрированных цен по товарам-представителям в промышленных организациях, где осуществляется наблюдение за ценами. Регистрации подлежат фактические цены на произведенную продукцию при реализации ее на внутреннем рынке (без налога на добавленную стоимость, акциза и других налогов) с учетом всех категорий потребителей.

Индексы цен производителей на реализованную сельскохозяйственную продукцию исчисляются на основании регистрации в отобранных для наблюдения сельскохозяйственных организациях цен на основные виды продуктов-представителей, реализуемых заготовительным, перерабатывающим организациям, на рынке, через собственную торговую сеть, населению непосредственно с транспортных средств, на ярмарках, биржах, аукционах, организациям, коммерческим структурам и т.п.

Индексы цен строительной продукции отражают динамику изменения инвестиций осуществляемых в строительстве объектов различных отраслей экономики. Индекс цен производителей в строительстве рассчитывается как агрегированный показатель из индексов цен на строительно-монтажные работы, машины и оборудование, прочие капитальные работы и затраты, взвешенных по доле этих элементов в общем объеме инвестиций в основной капитал.

20.1. ИНДЕКСЫ ЦЕН (ТАРИФОВ) В СЕКТОРАХ ЭКОНОМИКИ
(декабрь к декабрю предыдущего года; в процентах)

	2012	2015	2016	2017	2018	2019
Индекс потребительских цен	106,2	114,9	105,4	101,9	103,7	103,0
Индекс цен производителей промышленных товаров ¹⁾	104,7	106,2	109,4	101,7	101,6	101,7
Сводный индекс цен на продукцию (затраты, услуги) инвестиционного назначения	106,9	105,0	102,3	98,9	136,5	99,7
Индекс тарифов на грузовые перевозки автомобильным транспортом	103,4	102,6	103,2	101,9	100,3	100,7
Индекс цен производителей сельскохозяйственной продукции	123,3	112,0	96,1	99,1	100,8	114,7
Индекс тарифов на услуги связи для юридических лиц	101,0	103,6	106,3	103,0	100,3	102,4
Индекс цен на вторичном рынке жилья ²⁾	116,9	99,6	96,4	97,5	102,5	100,2

УРОВЕНЬ И ДИНАМИКА ЦЕН НА ПОТРЕБИТЕЛЬСКОМ РЫНКЕ

20.2. ИНДЕКСЫ ЦЕН НА ПОТРЕБИТЕЛЬСКИЕ ТОВАРЫ И ПЛАТНЫЕ УСЛУГИ НАСЕЛЕНИЮ
(в процентах, к декабрю предыдущего года)

	<i>Индекс потребительских цен</i>	<i>в том числе</i>		
		<i>продовольственные товары</i>	<i>непродовольственные товары</i>	<i>платные услуги населению</i>
		2012		
январь	100,3	100,4	100,2	100,1
февраль	101,1	101,9	100,6	100,4
март	101,8	102,9	101,1	100,6
апрель	102,3	103,6	101,5	100,7
май	102,5	103,8	101,8	100,9
июнь	103,0	104,5	102,2	101,2
июль	103,8	104,4	102,3	104,9
август	104,0	104,4	102,6	105,2
сентябрь	104,4	104,7	103,1	105,9
октябрь	105,2	105,5	103,6	107,0
ноябрь	105,5	105,5	104,6	106,9
декабрь	106,2	106,5	105,2	107,3
		2015		
январь	104,2	106,3	103,9	100,1
февраль	107,2	111,3	105,9	100,2
март	108,7	113,6	107,0	100,3
апрель	110,3	114,0	108,5	104,9
май	110,4	113,3	109,3	105,4
июнь	109,9	111,6	110,3	105,5
июль	109,8	110,2	110,4	107,8

¹⁾ С 2016 года на товары, предназначенные для реализации на внутреннем рынке по ОКВЭД2.

²⁾ В среднем за год, в процентах к декабрю предыдущего года.

	<i>Индекс потребительских цен</i>	<i>в том числе</i>		
		<i>продовольственные товары</i>	<i>непродовольственные товары</i>	<i>платные услуги населению</i>
август	109,7	109,4	111,3	107,9
сентябрь	110,8	110,7	112,4	108,2
октябрь	112,0	112,2	113,3	109,3
ноябрь	113,2	113,7	114,8	109,3
декабрь	114,9	116,8	115,5	109,5
2016				
январь	100,8	101,2	100,8	100,1
февраль	101,2	101,5	101,5	100,3
март	102,2	101,5	102,3	103,8
апрель	102,5	101,6	102,9	104,0
май	102,7	101,5	103,3	104,0
июнь	102,7	101,1	103,9	104,1
июль	103,2	100,7	104,6	106,0
август	103,0	99,6	105,4	106,2
сентябрь	103,1	99,2	106,2	106,1
октябрь	103,8	100,3	106,7	106,1
ноябрь	104,6	101,6	107,4	106,1
декабрь	105,4	102,9	108,0	106,2
2017				
январь	100,5	100,9	100,3	100,1
февраль	100,6	101,0	100,6	100,1
март	100,7	101,0	100,9	100,2
апрель	101,5	102,0	101,3	100,8
май	101,7	102,4	101,5	100,8
июнь	101,9	102,8	101,6	100,8
июль	101,4	101,0	101,7	101,8
август	100,6	98,9	101,5	102,3
сентябрь	100,6	98,8	101,5	102,6
октябрь	100,9	99,2	101,9	102,5
ноябрь	101,2	99,9	102,1	102,5
декабрь	101,9	101,2	102,3	102,6
2018				
январь	100,3	100,4	100,3	100,1
февраль	100,3	100,5	100,1	100,2
март	100,6	101,0	100,0	100,7
апрель	100,9	101,4	100,4	100,8
май	101,0	101,1	101,1	100,8
июнь	101,2	100,7	101,8	101,3
июль	101,0	99,5	102,0	102,2
август	101,1	99,5	102,1	102,4
сентябрь	101,5	99,8	102,3	103,1
октябрь	102,0	100,4	102,4	103,8
ноябрь	102,8	102,0	102,8	103,8
декабрь	103,7	104,4	103,0	103,9
2019				
январь	101,4	101,7	100,4	102,1
февраль	101,7	102,4	100,5	102,3
март	102,2	103,2	100,7	102,9
апрель	102,7	104,3	100,5	103,4
май	102,9	104,7	100,6	103,5
июнь	102,1	102,4	100,6	103,8
июль	102,3	102,2	100,4	104,8
август	101,7	100,5	100,1	105,2

	Индекс потребительских цен	в том числе		
		продовольственные товары	непродовольственные товары	платные услуги населению
сентябрь	101,5	99,8	100,2	105,7
октябрь	101,9	100,3	100,6	105,8
ноябрь	102,5	101,6	100,7	106,0
декабрь	103,0	102,7	100,8	106,1

**20.3. ИНДЕКСЫ ПОТРЕБИТЕЛЬСКИХ ЦЕН
НА ОТДЕЛЬНЫЕ ГРУППЫ И ВИДЫ ПРОДОВОЛЬСТВЕННЫХ ТОВАРОВ**
(декабрь к декабрю предыдущего года; в процентах)

	2012	2015	2016	2017	2018	2019
Продовольственные товары	106,5	116,8	102,9	101,2	104,4	102,7
мясопродукты	111,6	112,3	104,1	100,9	104,6	103,3
рыбопродукты	99,1	122,8	110,0	101,2	105,4	107,7
масло сливочное	102,0	113,7	119,7	107,8	104,9	115,3
масло подсолнечное	106,7	140,4	105,2	87,5	100,6	92,0
молоко и молочные про- дукты	103,5	109,7	110,4	105,3	103,0	105,2
сыры сычужные твердые и мягкие	98,5	104,0	108,6	100,2	100,8	109,8
яйца куриные	105,9	105,0	95,8	85,1	126,3	97,6
сахар-песок	110,2	125,0	96,3	73,5	138,6	73,0
мука пшеничная	143,4	108,1	101,8	95,4	106,8	105,8
хлеб и хлебобулочные изделия	117,0	109,6	106,2	101,7	105,3	109,2
крупы и бобовые	96,6	112,9	103,3	90,3	105,3	126,2
макаронные изделия	114,2	114,3	103,6	100,3	105,1	100,4
плодоовощная продук- ция, включая картофель	86,5	131,4	86,7	106,4	103,2	96,8
алкогольные напитки	106,1	110,3	104,4	105,6	103,9	98,1

**20.4. СРЕДНИЕ ПОТРЕБИТЕЛЬСКИЕ ЦЕНЫ
НА ОТДЕЛЬНЫЕ ПРОДОВОЛЬСТВЕННЫЕ ТОВАРЫ**
(на конец года; рублей за килограмм)

	2012	2015	2016	2017	2018	2019
Говядина (кроме бескостного мяса)	235,97	298,39	309,46	317,23	310,94	326,12
Свинина (кроме бескостного мяса)	260,58	317,38	322,52	314,65	310,11	307,04
Баранина (кроме бескостного мяса)	324,80	309,26	323,71	325,02	341,47	446,37
Куры охлажденные и моро- женые	130,87	143,55	149,72	142,25	163,33	152,93
Колбаса полукопченая и варено-копченая	281,01	375,26	401,91	432,72	464,96	461,26
Рыба мороженая неразде- ланная	67,44	126,49	130,33	145,45	149,62	163,63
Масло сливочное	235,58	384,91	458,10	493,66	511,29	596,90
Масло подсолнечное	81,21	112,44	115,67	99,74	97,16	92,47
Молоко цельное пастеризо- ванное, 2,5-3,2% жирности, за литр	31,73	46,82	49,94	55,42	57,02	61,31

	2012	2015	2016	2017	2018	2019
Сыры сычужные твердые и мягкие	253,24	373,29	404,09	404,82	466,69	493,73
Яйца куриные, за 10 шт	44,20	70,14	67,55	57,62	72,41	71,37
Сахар–песок	32,79	56,70	53,46	39,30	56,05	41,83
Мука пшеничная	26,35	31,48	32,01	30,54	32,31	34,50
Хлеб и булочные изделия из пшеничной муки 1 и 2 сортов	28,22	33,48	36,04	35,32	38,73	40,14
Рис шлифованный	39,16	63,41	57,00	57,02	62,27	75,75
Макаронные изделия из пшеничной муки высшего сорта	44,06	58,99	59,19	60,04	64,97	73,41
Картофель	12,29	22,46	18,90	22,83	26,03	23,31
Капуста белокочанная свежая	13,03	24,62	16,83	15,76	29,54	20,68
Лук репчатый	12,51	24,59	19,87	19,98	26,50	23,47
Яблоки	46,36	70,99	67,45	65,54	68,00	75,59
Водка крепостью 40% об.спирта и выше, за литр	225,74	560,46	565,44	575,50	604,91	616,51

**20.5. ИНДЕКСЫ ПОТРЕБИТЕЛЬСКИХ ЦЕН
НА ОТДЕЛЬНЫЕ ГРУППЫ НЕПРОДОВОЛЬСТВЕННЫХ ТОВАРОВ**
(декабрь к декабрю предыдущего года; в процентах)

	2012	2015	2016	2017	2018	2019
Непродовольственные товары	105,2	115,5	108,0	102,3	103,0	100,8
ткани	104,1	122,9	103,2	100,1	103,1	114,4
одежда и белье	108,6	115,8	110,7	103,0	100,2	99,4
обувь	106,3	116,8	112,3	105,2	101,9	94,7
моющие и чистящие средства	107,4	123,1	105,9	94,9	102,0	93,9
табачные изделия	115,2	125,1	120,2	108,4	108,5	114,4
мебель	103,0	109,7	106,4	101,0	105,2	99,4
электротовары и бытовые приборы	101,1	112,9	109,8	100,0	103,3	97,9
печатные издания	104,6	118,1	116,1	103,7	101,6	106,0
телерадиотовары	97,1	123,5	104,6	94,9	100,3	90,0
строительные материалы	108,4	114,0	110,2	105,4	105,1	102,7
медикаменты	104,3	118,1	104,9	95,0	101,7	106,0
топливо	100,0	100,0	104,9	122,3	100,0	101,2
бензин автомобильный	104,5	106,9	104,4	106,7	107,9	102,3

**20.6. СРЕДНИЕ ПОТРЕБИТЕЛЬСКИЕ ЦЕНЫ
НА ОТДЕЛЬНЫЕ НЕПРОДОВОЛЬСТВЕННЫЕ ТОВАРЫ**
(на конец года; рублей за штуку)

	2012	2015	2016	2017	2018	2019
Ткани хлопчатобумажные бельевые, за м	55,56	74,56	77,38	80,67	80,67	91,97
Юбка женская из полушерстяных или смесовых тканей	2210,64	2903,87	3077,74	3192,04	3172,37	3264,81
Куртка для детей школьного возраста с верхом из плащевых тканей утепленная ¹⁾	1286,41	3431,14	3813,22	3904,88	3571,54	3075,21
Сорочка верхняя мужская из хлопчатобумажных или смесовых тканей	1265,52	1663,17	1879,72	1839,33	1634,45	1311,44
Сапоги, ботинки мужские зимние с верхом из натуральной кожи, за пару	3633,93	4915,17	5283,55	5529,89	5529,20	5007,83
Туфли женские закрытые с верхом из искусственной кожи, за пару	1202,50	1467,28	1753,15	1879,76	1870,36	1661,37
Мыло туалетное, за кусок 100 г	20,67	30,15	32,52	31,77	34,01	37,15
Сигареты с фильтром отечественные, за пачку	25,77	59,74	69,20	75,28	81,00	93,11
Шкаф для платья и белья	9801,88	13609,38	13136,15	13740,40	14362,00	14905,57
Электропылесос напольный	2800,08	4843,27	5785,95	6046,38	6115,27	5960,34
Ежедневная газета в розницу	7,30	10,75	15,00	13,92	15,39	16,45
Телевизор цветного изображения	11684,43	24479,10	25363,43	24052,64	25003,95	24222,42
Кирпич красный, за тыс. шт.	8455,28	10015,96	10015,96	10198,70	10591,94	12340,20
Обои бумажные, за 10 м	120,70	192,06	238,03	258,11	251,80	275,97
Бензин марки АИ-92 ²⁾ , за литр	26,91	34,95	36,48	39,11	42,33	42,93
Ацетилсалициловая кислота (Аспирин отечественный), за 10 таблеток	3,00	4,95	4,75	4,05	3,32	3,58

¹⁾ До 2014 года «Куртка для детей школьного возраста, демисезонная».

²⁾ В 2011 году - марки А-76.

**20.7. ИНДЕКСЫ ПОТРЕБИТЕЛЬСКИХ ЦЕН (ТАРИФОВ)
НА ПЛАТНЫЕ УСЛУГИ НАСЕЛЕНИЮ**
(декабрь к декабрю предыдущего года; в процентах)

	2012	2015	2016	2017	2018	2019
Услуги населению	107,3	109,5	106,2	102,6	103,9	106,1
бытовые	109,5	105,7	106,0	101,0	101,5	112,7
пассажирского транспорта	101,3	105,4	102,0	103,4	100,8	108,9
связи	100,6	98,6	127,1	103,7	109,0	107,4
жилищно–коммунальные	110,0	115,8	102,6	102,2	102,7	104,1
в системе образования	109,9	114,2	112,1	105,2	107,8	109,8
организаций культуры	100,0	101,4	100,0	100,0	100,0	110,8
санаторно-оздоровительные	100,0	96,5	100,0	105,7	113,3	102,4
медицинские	107,9	101,3	106,4	106,3	104,1	104,6
физической культуры и спорта	98,6	105,5	100,0	103,3	105,0	100,0
в сфере туризма	104,7	108,3	102,9	102,6	104,6	108,0

**20.8. СРЕДНИЕ ЦЕНЫ (ТАРИФЫ)
НА ОТДЕЛЬНЫЕ ВИДЫ ПЛАТНЫХ УСЛУГ НАСЕЛЕНИЮ**
(на конец года; рублей за один вид услуг)

	2012	2015	2016	2017	2018	2019
Бытовые услуги						
постановка набоек, за пару	135,45	168,88	184,45	195,30	212,41	219,25
стирка и глажение белья прямого, за кг	60,00	200,00	200,00	200,00	200,00	200,0
стрижка модельная в женском зале	247,90	308,47	324,42	327,63	334,32	337,72
Транспорт пассажирский						
городской автобус	10,85	13,40	13,20	14,00	14,40	14,75
троллейбус	11,00	14,00	14,00	15,00	15,00	17,00
Услуги связи						
пересылка простого письма внутри России массой до 20 грамм	11,80	20,06	22,42	25,96	25,96	23,00
абонентская плата за неограниченный объем местных телефонных соединений, за месяц	338,00	366,00	377,20	390,00	404,00	416,00
Жилищно–коммунальные услуги						
плата за жилье в домах государственного и муниципального жилищных фондов, за м ² общей площади	11,78	19,99	19,82	12,94	12,62	10,72
отопление, за Гкал ¹⁾	20,07	1673,02	1738,78	1773,63	1823,15	1933,82
водоснабжение холодное и водоотведение, за куб.м ²⁾	216,81	36,25	36,71	37,63	38,69	36,44
водоснабжение горячее, за куб.м ²⁾	230,62	89,17	92,68	94,54	97,18	103,07

¹⁾ До 2014 года - за м² общей площади.

²⁾ До 2014 года - за месяц с человека.

	2012	2015	2016	2017	2018	2019
газ сетевой, за месяц с человека	36,19	45,07	46,30	48,06	49,60	51,11
электроэнергия в квартирах без электроплит, за 100 кВт.час	290,00	362,00	370,00	382,00	394,00	405,00
Услуги организаций культуры						
театр, за билет	122,47	154,51	154,51	154,51	154,51	183,75
Услуги по содержанию детей в дошкольных учреждениях						
посещение детского сада, за день	52,01	77,25	77,97	117,23	49,36	48,41
Санаторно-курортные услуги						
пансионат, за день с человека	850,00	850,00	850,00	850,00	1112,17	1112,17
санаторий, за день с человека	2504,45	2497,64	2497,64	2743,36	3472,52	2889,27
Услуги здравоохранения						
первичный консультативный прием у врача-специалиста	164,82	215,10	221,43	262,72	263,50	288,62
общий анализ крови	113,52	147,77	173,10	169,40	191,47	305,75

ЦЕНЫ ПРОИЗВОДИТЕЛЕЙ

20.9. ИНДЕКСЫ ЦЕН ПРОИЗВОДИТЕЛЕЙ ПРОМЫШЛЕННЫХ ТОВАРОВ В РАЗРЕЗЕ ОБСЛЕДУЕМЫХ ВИДОВ ДЕЯТЕЛЬНОСТИ (декабрь к декабрю предыдущего года; в процентах)

	2015	2016	2017	2018	2019
Промышленное производство	104,2	109,4	101,7	101,6	101,7
Добыча полезных ископаемых	95,8	106,6	108,0	104,2	99,7
Обрабатывающие производства	105,6	109,9	101,3	101,0	100,1
производство пищевых продуктов	125,9	105,4	95,1	104,8	103,2
производство напитков	97,6	103,3	90,7	80,7	110,9
производство текстильных изделий	115,4	130,5	107,9	100,0	100,0
производство одежды	119,7	98,9	102,8	100,6	99,7
обработка древесины и производство изделий из дерева и пробки, кроме мебели	122,6	100,1	112,2	102,0	105,7
производство химических веществ и химических продуктов	132,0	97,2	96,9	100,0	98,5
производство резиновых и пластмассовых изделий	110,5	101,8	99,7	101,4	100,3
производство прочей неметаллической минеральной продукции	95,8	122,9	108,6	103,7	94,2
производство электрического оборудования	119,2	108,7	105,6	105,7	108,6
производство машин и оборудования	100,0	102,3	96,5	104,3	108,4
производство автотранспортных средств, прицепов и полуприцепов	106,5	107,4	103,2	106,9	99,6

	2015	2016	2017	2018	2019
Обеспечение электрической энергией, газом и паром; кондиционирование воздуха	101,1	109,0	100,4	103,1	107,8
Водоснабжение; водоотведение, организация сбора и утилизации отходов, деятельность по ликвидации загрязнений	...	103,6	102,0	103,0	108,2

**20.10. ИНДЕКСЫ ЦЕН НА ПРОДУКЦИЮ (ЗАТРАТЫ, УСЛУГИ)
ИНВЕСТИЦИОННОГО НАЗНАЧЕНИЯ**
(декабрь к декабрю предыдущего года; в процентах)

Годы	Всего	Индекс цен производителей на строительную продукцию	Индекс цен приобретения машин и оборудования инвестиционного назначения	Индекс цен на прочую продукцию (затраты, услуги) инвестиционного назначения
2012	106,9	107,7	104,0	117,2
2013	100,0	98,4	103,2	106,0
2014	103,8	100,1	115,8	108,6
2015	105,0	99,3	120,1	119,3
2016	102,3	104,3	97,8	106,7
2017	98,9	98,0	101,1	98,5
2018	136,5	144,3	108,9	106,8
2019	99,7	97,3	107,2	120,3

**20.11. ИНДЕКСЫ ЦЕН ПРОИЗВОДИТЕЛЕЙ
СЕЛЬСКОХОЗЯЙСТВЕННОЙ ПРОДУКЦИИ**
(декабрь к декабрю предыдущего года; в процентах)

	Сельское хозяйство	Растениеводство		Животноводство			
		всего	зерновые культуры	всего	крупный рогатый скот	овцы и козы	молоко
2012	123,3	126,7	114,7	113,2	139,6	110,7	101,8
2013	106,0	106,2	99,4	103,3	87,6	114,3	90,4
2014	100,1	98,0	98,5	107,3	109,4	93,5	103,3
2015	112,0	105,5	104,1	122,5	111,4	106,9	115,4
2016	96,1	88,9	104,7	111,7	99,4	103,8	100,0
2017	99,1	104,9	96,0	87,6	101,3	102,4	104,1
2018	100,8	98,7	113,5	108,5	107,2	100,4	110,9
2019	114,7	111,5	110,9	122,9	100,2	127,3	106,7

20.12. СРЕДНИЕ ЦЕНЫ РЕАЛИЗАЦИИ ПРОДУКЦИИ СЕЛЬСКОХОЗЯЙСТВЕННЫМИ ОРГАНИЗАЦИЯМИ¹⁾

(в среднем за год; рублей за тонну)

	2012	2015	2016	2017	2018	2019
Зерновые культуры	6211	8589	8075	7233	8832	9194
пшеница	6103	8172	8140	7738	9616	7761
Семена подсолнечника	12597	16341	23354	16482	17753	18271
Корнеплоды сахарной свеклы	1388	3206	2100	3548	2867	3500
Картофель	9170	9583	15000	15000	-	-
Овощи	46048	61367	87916	65828	65108	63948
Скот и птица (в живом весе)	53841	61124	67648	64329	65103	75895
крупный рогатый скот	62452	90217	90339	92433	100120	112382
Молоко	10675	12229	13591	14218	17767	19276

УРОВЕНЬ И ДИНАМИКА ЦЕН НА РЫНКЕ ЖИЛЬЯ

20.13. СРЕДНИЕ ЦЕНЫ НА ПЕРВИЧНОМ РЫНКЕ ЖИЛЬЯ ПО ВСЕМ ТИПАМ КВАРТИР, ВСЕМ ТИПАМ ДОМОВ ПО КАРАЧАЕВО-ЧЕРКЕССКОЙ РЕСПУБЛИКЕ

(на конец квартала; за один квадратный метр общей площади, рублей)

	2014	2015	2016	2017	2018	2019
I квартал	36516	40481	41223	41564	36402	37360
II квартал	39659	40637	41223	41389	35754	37228
III квартал	40154	40714	41223	39877	36390	38728
IV квартал	40157	40714	41223	38649	37684	38449

20.14. СРЕДНИЕ ЦЕНЫ НА ВТОРИЧНОМ РЫНКЕ ЖИЛЬЯ ПО ВСЕМ ТИПАМ КВАРТИР, ВСЕМ ТИПАМ ДОМОВ ПО КАРАЧАЕВО-ЧЕРКЕССКОЙ РЕСПУБЛИКЕ

(на конец квартала; за один квадратный метр общей площади, рублей)

	2014	2015	2016	2017	2018	2019
I квартал	37761	44548	42540	40611	40686	42966
II квартал	39590	44673	42437	40917	40650	42221
III квартал	40235	44006	41362	40807	40474	42602
IV квартал	40470	44155	41035	40609	41005	43046

20.15. ИНДЕКСЫ ЦЕН НА ПЕРВИЧНОМ РЫНКЕ ЖИЛЬЯ ПО ВСЕМ ТИПАМ КВАРТИР, ВСЕМ ТИПАМ ДОМОВ ПО КАРАЧАЕВО-ЧЕРКЕССКОЙ РЕСПУБЛИКЕ

(в среднем за отчетный квартал, в процентах к концу предыдущего периода)²⁾

	2014	2015	2016	2017	2018	2019
I квартал	127,8	100,6	100,0	100,0	91,1	101,4
II квартал	108,6	100,4	100,0	99,6	98,2	99,7
III квартал	101,3	100,2	100,0	96,4	101,8	104,0
IV квартал	100,0	100,0	100,0	96,9	103,6	99,3
Год ³⁾	140,6	101,2	100,0	93,0	94,3	104,3

¹⁾ Исходя из цен на продукцию, фактически реализованную в отчетном периоде.

²⁾ По сопоставимому кругу обследуемых организаций.

³⁾ В среднем за год, в процентах к декабрю предыдущего года.

**20.16. ИНДЕКСЫ ЦЕН НА ВТОРИЧНОМ РЫНКЕ ЖИЛЬЯ
ПО ВСЕМ ТИПАМ КВАРТИР, ВСЕМ ТИПАМ ДОМОВ
ПО КАРАЧАЕВО-ЧЕРКЕССКОЙ РЕСПУБЛИКЕ¹⁾**

(в среднем за отчетный квартал, в процентах к концу предыдущего периода)

	<i>2012</i>	<i>2015</i>	<i>2016</i>	<i>2017</i>	<i>2018</i>	<i>2019</i>
I квартал	106,3	100,5	99,9	97,5	101,7	100,0
II квартал	101,1	100,3	99,8	100,8	99,9	98,3
III квартал	101,2	98,5	97,5	99,7	99,6	100,9
IV квартал	107,5	100,3	99,2	99,5	101,3	101,0
Год ²⁾	116,9	99,6	96,4	97,5	102,5	100,2

¹⁾ По сопоставимому кругу обследуемых организаций.

²⁾ В среднем за год, в процентах к декабрю предыдущего года.

КЧР В ЦИФРАХ. 2020

Краткий статистический сборник

Ответственный за выпуск
О.Ф. Федяинова

Компьютерная верстка Отдела организации и проведения переписей и наблюдений в Карачаево-Черкесской Республике
ОП Северо-Кавказстата по КЧР

При использовании информации ссылка на данный сборник обязательна.

Перепечатке и размножению не подлежит.

Защищается Федеральным законом «Об информации, информационных технологиях и о защите информации» от 27.07.2006 №149-ФЗ

Подписано в печать 29.05.2020
Формат бумаги 60x80/16 усл.п.л.

Тираж экз.

Заказ №

Отпечатано в отделе маркетинга ОП Северо-Кавказстата по КЧР
369000, Черкесск, Советская, 71